ACEITE PURO de OLIVA
Para una buena ensalada un buen aceite. Como éste:
Cimbalillo

EL DIARIO PALENTINO

Nº REFUNDIDO 7.232
Fundado en 1882 y 1890

TELEFONOS
2006 ADMINISTRACIÓN
1353 REDACCIÓN
1526 IMPRENTA

EL DIA DE PALENCIA

Depósito Legal P—2—1958

(Franqueo concertado)

DIRECCIONES
DIRECCIÓN Y TALLERES: MAYOR, 99
APARTADO DE CORREOS, 17

DOMINGO 9 AGOSTO 1964

EDICION MADRUGADA
2'00 ptas.

Saludo a la vida

PARA HACER FRENTE A LA CRISIS DE ASIA

El Congreso norteamericano confiere poderes especiales al Presidente JOHNSON

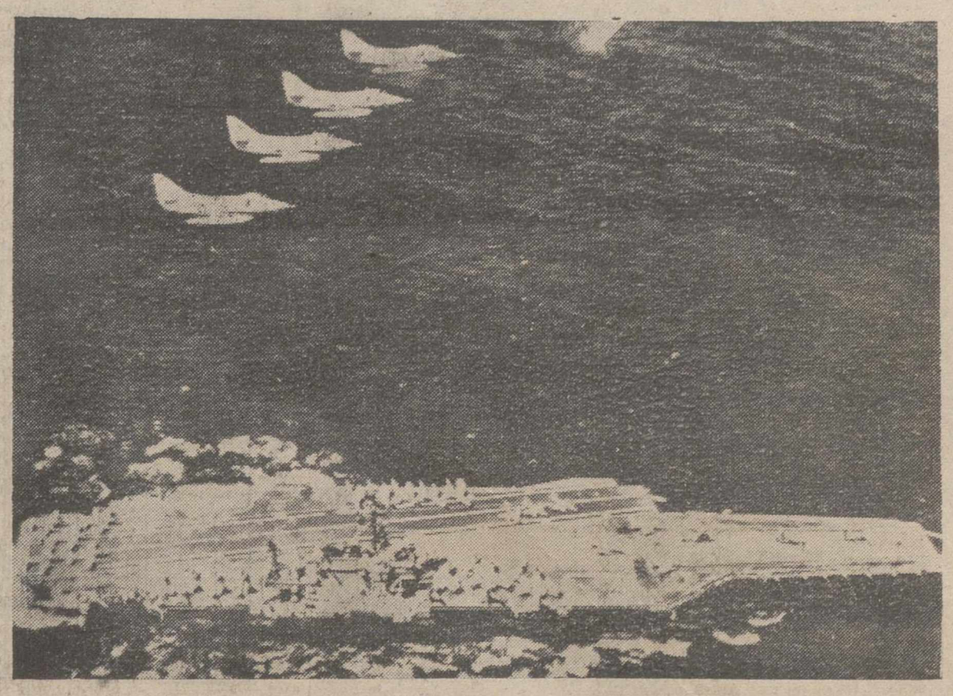

Wáshington.—He aquí el portaaviones norteamericano «Constellation», de 60.000 toneladas, de donde también despegaron aviones bombarderos AA Skydawis, que bombardearon las bases norvietnamitas, como contestación al ataque contra dos destructores norteamericanos. El bombardeo duró cinco horas (Foto Europa Press)

Una clamorosa demostración de unidad entre los dos partidos

El departamento de Estado califica la situación de "extremadamente grave"

Wáshington, 8.—La Cámara y el Senado han aprobado en rápida sucesión una moción de urgencia apoyando al presidente Johnson en cualquier medida que pueda tomar, para contener la agresión comunista en el Sureste de Asia.

Dicha moción fue presentada por el presidente como consecuencia de la actual crisis.

En una clamorosa demostración de unidad entre los dos partidos la Cámara aprobó la resolución con ningun voto en contra.

Durante el debate el republicano Charles A. Halletck dijo: «Cuando los asuntos conciernen bandera yo estoy con el presidente».

Por su parte el demócrata Carl Albert declaró: «Unámonos como amigos y hagamos saber al enemigo que el pueblo americano no dejará que las diferencias entre los partidos les dividan en tiempos de crisis».—Efe.

EL PUEBLO NORTEAMERICANO CON JOHNSON

Wáshington, 8.—El presidente Johnson ha declarado que el voto de la resolución en la Cámara aprobándole las medidas militares que tomó el martes en el Sureste asiático y dándole todos los poderes necesarios ««constituye una demostración de la unidad de todos los americanos a los ojos del mundo entero».

«Los votos de la Cámara —414 sin oposición— y del Senado —88 a favor y 2 en contra— aprobando la resolución sobre el Sureste de Asia, prueban la confianza en nuestras propias fuerzas para impedir la agresión y trabajar con firmeza y constancia para que la paz y la seguridad reinen en esa región».

Asimismo Johnson ha expresado la confianza que tiene en que el pueblo norteamericano se una a él para demostrar su unidad en un gesto patriótico.—Efe.

JOHNSON INFORMO A SALAZAR

Lisboa, 8.—La Agencia de noticias portuguesa «Ani», da cuenta de cómo el presidente norteamericano Lyndon Johnson, ha enviado al jefe del Gobierno portugués, doctor Oliveira Salazar, un mensaje sobre la situación en el Sudeste asiático, hecho que en su conferencia de prensa reveló el ministro luso de Asuntos Exteriores, doctor Franco Nogueira.

Señala la Agencia Ani que los términos de dicho mensaje son idénticos, probablemente, a los de otros enviados a diversos países..

El ministro portugués, en respuesta a preguntas formuladas por los informadores de prensa, destacó que la situación en el Sudeste asiático debía de calificarse de grave, pero que es un síntoma de buen ánimo el hecho de que el Gobierno americano no quiera prolongar el conflicto, considerando justa la contramedida de represalia llevada a cabo.—Efe.

PRUEBAN DOS POTENTES PROYECTILES DIRIGIDOS

Base de las fuerzas aéreas en Vandenberg (California), 8. — A última hora de ayer, las fuerzas aéreas de esta base han lanzado dos de sus más potentes proyectiles dirigidos intercontinentales, un «Atlas-F» y un «Minutemen», en la zona del Pacífico.

A los 90 minutos de haberse remontado el «Atlas-F» de su plataforma, fue lanzado un «Minuteman» desde su silo subterráneo, a un vuelo de 8.000 kilómetros de esta base espacial de proyectiles dirigidos en la costa occidental.—Efe.

TOQUE DE QUEDA EN SAIGON

Saigón, 8.—En aplicación del estado de urgencia decretado ayer por el Gobierno de Vietnam del Sur, se ha impuesto el toque de queda en Saigón y demás centros urbanos, desde las veintitrés horas hasta las cuatro de la madrugada.—Efe.

LA SESION DEL CONSEJO DE SEGURIDAD

STEVENSON afirma que "cualquier agresión no quedará sin su debida réplica"

Sede de las Naciones Unidas (Nueva York), 7.—Bajo la presidencia del noruego Sivert Nielsen, el Consejo de Seguridad ha reanudado esta noche su debate sobre lo ocurrido en el Golfo de Tonkin.

Después que los miembros del Consejo hubieron expresado su condolencia a Polonia por la muerte del presidente Zawatski,. el presidente del Consejo de Seguridad Sivert Nielsen, dió lectura a una declaración por la que se invita a Vietnam del Norte a aportar ante el Consejo las informaciones que estime necesarias respecto a la querella norteamericana y que juzgue de utilidad al caso.

Como primer orador en el debate, se otorgó el uso de la palabra al delegado de Checoslovaquia, Hajek, quien manifestó en una actitud violenta y opuesta a las medidas norteamericanas calificando la posición yanqui de "agresiva e hipócrita", al tiempo que defendió la acción de ataque militar por parte de Vietnam del Norte.

A continuación ocupó la tribuna el representante de Francia, Roger Seydoux, el cual puso de relieve que "el ritmo de las acciones y reacciones" "es cada vez más alarmante" y "nuestras preocupaciones son, en estos momentos, —señaló— que los países cuyas poblaciones se ven sufrir a los ojos de todo el mundo, dejen de servir en campos de batalla, donde las rivalidades se enfrentan".

Destacó, además, el delegado galo que el principal objetivo del Consejo es el retorno sincero a la paz, a la integridad e independencia de aquellos países, así como el establecimiento de normas controladas de no intervención en los asuntos internos de los Estados y que se respeten estrictamente los acuerdos de 1954 que

(Continúa en sexta página)

LA HORA INTERNACIONAL

Por JOSE LUIS ALONSO ALMODOVAR

La difícil decisión de Lyndon Johnson

En claro contraste con otros acuerdos del Congreso de Wáshington, que exigieron innumerables sesiones —como el célebre debate en torno a la ley de derechos civiles— las dos Cámaras legislativas de los Estados Unidos aprobaron anoche casi por unanimidad una trascendental moción de urgencia, en apoyo a la política del presidente Johnson. El ejemplo de unidad y sensatez dado así por el Congreso norteamericano ha sido elocuente. A los ojos del mundo, parece innegable que el prestigio de la gran nación americana —no poco resquebrajado en los años ultimos— está adquiriendo de nuevo la fuerza y el vigor que le llevaron a acaudillar el movimiento democrático y anticomunista en el mundo. Hay ocasiones en la vida de los pueblos en que las circunstancias obligan a adoptar decisiones graves, y la verdadera prudencia política no reside en olvidarlas, traicionando promesas y compromisos, sino en hacerlas frente en el momento oportuno, sin claudicaciones que siempre son humillantes y, a la larga, encierran mayores peligros que una actitud de dignidad. Nunca «los Munich» solucionaron nada.

Por el contrario, la experiencia acumulada de muchos años de combatir al comunismo revela bien a las claras que solo manteniendo posiciones de firmeza, sin dejarse seducir por vanas quimeras ni amedrentar por desplantes irresponsables, puede defenderse la libertad de los pueblos y de los hombres y, más aún, salvaguardar la paz. Una política de concesiones y repliegues constantes no solo sería criminal, sino además inútil. El comunismo proclama sin tapujos que su objetivo es la dominación universal, y, por consiguiente, no cabe aplacar su ambición con debilidades ni claudicaciones. Tras unas exigencias, vendrían otras. Si la política —como tantas veces se ha escrito— es el arte de lo posible, el talento de un gobernante radica en saber valorar con exactitud cuándo resulta propicia una cesión de terreno, en busca de posiciones más sólidas, y cuándo se hace imperiosamente necesario resistir sin temores, para salvaguardar una situación que, de otra forma, estaría perdida sin remedio. Todos los pueblos atraviesan encrucijadas semejantes, y sus dirigentes —si se hallan a la altura a que obliga su misión— no pueden volver la espalda a la hora de las decisiones, sino aceptar esta grave cita con sus responsabilidades.

El presidente Johnson, un tejano que por trágicas circunstancias llegó de pronto a la Casa Blanca, no ha vacilado en mostrarse a la altura que las circunstancias internacionales le reclamaban. La crisis del Sureste de Asia —como acaba de decir certeramente Richard Nixon— no podía aguardar hasta después de las elecciones presidenciales del otoño. Era menester tomar antes medidas radicales. Las repetidas agresiones de los comunistas del Vietnam del Norte colocaban a los Estados Unidos en la grave alternativa de ordenar una acción de represalias, o exponerse a un rápido desastre militar y político en la antigua Indochina. En esta ocasión, Johnson —apoyado sin discusión por su Gabinete, su partido, el Congreso y la opinión pública estadounidense— decidió demostrar que las provocaciones rojas no debían continuar. Tampoco una reacción desorbitada y belicosa se juzgaba conveniente. Equilibrio y firmeza; esta fue la fórmula. Por una vez, la vacilante diplomacia americana está comportándose con excepcionales tino y mesura. Todo el mundo occidental, con la única duda que supone la fría y aséptica actitud francesa, aprueba sin titubeos la política de Estados Unidos. El canciller Erhard y el «premier» Home no regatearon palabras de apoyo a la determinación de Wáshington.

¿Qué consecuencias previsibles pueden aventurarse? Pensamos que mucho menos graves, por fortuna, de las que se temieron en los primeros instantes. Tratándose del radicalismo imperialista de China, ningún pronóstico tiene plena viabilidad. Mas, no parece probable que la crisis militar se extienda, ni adquiera proporciones más alarmantes. Moscú vacila ante cualquier solución de riesgo inequívoco. Sería sorprendente que China o el Vietminh actuasen por su cuenta, ante unos hechos de tal trascendencia. No creemos, pues, en modo alguno, en un agravamiento inmediato del conflicto, pero resulta evidente que la crisis surasiática ha adquirido ya unos perfiles diferentes, mucho más acusados. Las palabras de Johnson y de su secretario de Defensa, MacNamara, son muy explícitas. El golfo de Tonkin representa ahora un papel fundamental en la gran lucha de nuestra época. Lyndon Johnson ha tomado conciencia de sus difíciles obligaciones históricas. Su país y el mundo libre se lo agradecerán.

La llama olímpica llega a Riazor

La Coruña.—Un atleta español hace su entrada en el Estadio de Riazor, portador de la llama olímpica, ceremonia con la que dieron comienzo los XIX Campeonatos Mundiales Militares de Atletismo en la tarde de hoy.—(Foto Europa Press)

Los NUEVE mineros rescatados en Champagnole

Los nueve rescatados de la cantera de Champagnole (de izquierda a derecha: André Jacques, Joseph Cattenoz, Henri David, André Martinet, Pierre Conus, Michel Martinet, Charles Peyornel, Paul Olivier y Michael Jacques, saludan a la multitud desde la terraza del hospital, tras el reconocimiento médico y ya sin las gafas negras que les protegían contra el resplandor del sol. Inmediatamente manifestaron su propósito de contribuir al salvamento de sus cinco compañeros aún sepultados.—(Foto Fiel)

La búsqueda de los 5 mineros restantes ha sido abandonada

"No hay duda de que resultaron muertos en el derrumbamiento"

Champagnole, 8. — La búsqueda de los cinco mineros restantes ha sido abandonada, anuncia un comunicado oficial.

El Prefecto del Jurado ha declarado que, de mutuo acuerdo con los médicos y técnicos y después de los últimos intentos de la noche pasada, ha decidido abandonar los trabajos de rescate. «Los últimos sondeos —ha dicho el Prefecto—han arrojado resultados negativos y las muestras obtenidas para verificar la presencia del camión, no han sido de utilidad».

«Podemos estar convencidos de que los cinco mineros resultaron muertos en el mismo instante del derrumbamiento. En cuanto a ésto la seguridad es plena en lo que respecta a dos mineros, sobre los cuales los nueve mineros rescatados vieron caer la avalancha de rocas, y a otro que se encontraba en una galería completamente derrumbada. En realidad solo quedaba la esperanza de poder salvar a otros dos desaparecidos en el derrumbamiento, pero los sondajes realizados con este fin solo han mostrado la existencia de escombros y hundimientos.—Efe.

GRAVE SITUACION EN CHIPRE

Aviones militares turcos ametrallan varias localidades de la isla

El gobierno de Ankara adopta medidas de defensa contra las operaciones militares chipriotas

EL GOBIERNO GRIEGO ORDENA EL ESTADO DE ALERTA

Atenas, 8.—El Gobierno griego ha ordenado el estado de alerta a sus fuerzas de tierra, mar y aire, tras las informaciones procedentes de Chipre, del ataque al puerto de Polis efectuado por aviones militares turcos.—Efe.

CUATRO AVIONES TURCOS AMETRALLAN EL PUERTO DE POLIS

Nicosia, 8.—El ametrallamiento llevado a cabo esta noche a las 19.30 por cuatro aviones turcos a reacción en el puerto de Polis, al este de Nicosia, no ha ocasionado víctimas, según ha anunciado un portavoz de la ONU.

Otra fuente informativa da cuenta de que algunos proyectiles alcanzaron a un barco italiano que efectuaba en aquel momento las operaciones de carga de pirita de hierro aunque los daños recibidos son insignificantes.

Por otra parte, los servicios de las Naciones Unidas señalan que continúan escuchándose disparos de armas automáticas en las colinas que circundan la bahía si bien cada vez más esporádicos. En esta zona, donde por la tarde se había desarrollado una dura batalla, los «cascos azules» suecos han reunido y puesto bajo su protección a un centenar de mujeres y niños pertenecientes a varias localidades turco-chipriotas.

Por lo que a Nicosia respecta reina una calma insólita pero cuajada de amenazas. Los establecimientos públicos han cerrado sus puertas mientras que las calles aparecen desiertas.—Efe.

FUE ALCANZADO UN BARCO ITALIANO

Nicosia, 8.—El embajador italiano en esta capital, Piero Solari, ha hecho la declaración oficial de que el carguero italiano «San Giorgio», de 4.755 toneladas, que se hallaba en el puerto de Polis, de esta isla, fue alcanzado por los ataques a dicho puerto efectuados por reactores turcos.—Efe.

UNIDADES DE LA MARINA TURCA ZARPAN DE ISKENDERUN

Ankara, 8.—Han zarpado del puerto de Iskenderun unidades de la Armada turca, según fuentes bien informadas, que añaden que otras unidades navales han salido de Ermirna y Deismit.

El Gobierno turco ha puesto a las Fuerzas Armadas en estado de alerta y ha anunciado que se realizará una vigilancia permanente de Chipre desde el aire.

El Gobierno ha publicado un comunicado después de cuatro horas y media de reunión conjunta del Gabinete y mandos militares, en el que se dice que «se han tomado medidas de defensa y represalia en la frontera griega de Tracia en las islas del Egeo y contra los ataques en Chipre».

Añade que el Gobierno ha decidido

(Continúa en sexta página)

SEGNI sufre una trombosis cerebral

El Presidente de Italia se sintió enfermo en su despacho de trabajo

Cuenta 73 años de edad

ANTONIO SEGNI

Roma, 8.—El presidente de la República italiana Antonio Segni, se ha sentido indispuesto, en la tarde de ayer, a causa de trastornos circulatorios, mientras se encontraba en su mesa de trabajo, según ha anunciado el agregado de Prensa de la presidencia de la República.

Los médicos que le examinaron diagnosticaron que su estado de salud en general, era satisfactorio. No obstante, lo vigilan atentamente.

«Creo que se trate de una trombosis cerebral», declaró Luigi Preti, ministro de la reforma administrativa al salir del Palazzo Chigi, momento en que habló a los periodistas del estado de salud del presidente de la República Antonio Segni que cuenta en la actualidad 73 años de edad.

Con arreglo a la constitución italiana el presidente del Senado, cargo que ocupa actualmente Cesare Merzagora, debe encargarse de los asuntos presidenciales, en caso de indisposición del presidente de la República. Merzagora no pertenece a ningún grupo.—Efe.

M.C.D.2022

PALENCIA AL DIA

A punto el programa

En la próxima semana será dado a conocer el programa de festejos para las ferias de San Antolín, que ya está a punto.

La Comisión Municipal de Festejos se reunió en la tarde del viernes en el Ayuntamiento. Hubo cambio de impresiones entre sus miembros y se concretaron diversos asuntos.

Dicha Comisión ha trabajado con interés, a fin de que las ferias patronales de este año estén bien dotadas, por lo que n número y calidad de festejos se refiere.

Y aunque pocas cosas podemos adelantar del programa, pues, hasta su aprobación por la Corporación Municipal, es un poco secreto del sumario,, diremos que las ferias antolinianas comenzarán el día 29 del presente y terminarán el domingo seis de septiembre. Que habrá 9 días de Festivales de Arte, a base de ballet, alta comedia y zarzuela; tres de competiciones hípicas; dos corridas de toros con una posible novillada nocturna; carreras de motos, ciclistas y rallye automovilista; exposición turística; pregón español de los XXV Años de Paz con intervención de una destacada personalidad literaria; y otros tradicionales festejos populares, como fuegos de artificio, conciertos por la Banda de Música, verbenas y exaltación de los barrios de la capital.

Y, naturalmente, la solemne proclamación de la Reina de las Fiestas y de su Corte de Honor, que tendrá lugar en la tradicional Verbena de la Prensa, a celebrarse en la noche del día 29, para abrir con todos los honores del caso, las ferias y fiestas grandes de Palencia.

Para ultimar todas estas cosas y hacer la confección definitiva del Programa, se reunió dicha Comisión de Festejos, en la calurosa tarde agosteña del viernes.

Ya el domingo por delante, prevemos una afluencia más que nutrida a la Playa del Sotillo, cuyos flamantes vestuarios se inauguraron recientemente.

Por cierto que se han levantado acres censuras contra la actitud de un gamberro, que con una desvergüenza y falta de civismo incomprensible, se tomó la libertad de hacer aguas mayores en el interior de dichos vestuarios.

Mientras no seamos los propios ciudadanos respetuosos con la ciudad y cuidadores de sus bienes, que son los nuestros, no habrá nada que hacer.

La persona que nos contaba el caso se lamentaba: «¿Es que siempre vamos a tener necesidad de que nos coloquen un guardia al lado, para enseñarnos a cumplir con nuestra obligación? ¿No somos ya lo suficientemente mayorcitos y educados, para saber obedecer a una moral del respeto común y no a una moral del temor al palo o a la multa?»

Así debiera ser, pero los gamberros y los irresponsables de toda laya, parecen respondernos lo contrario.

Habrá que hacer contra ellos un frente común decididamente, para que entren por el aro de la civilización, los que se creen estar en la selva.

VIDA RELIGIOSA

TRIDUO DE SANTA CLARA. — Mañana domingo, dará comienzo en la iglesia conventual de Santa Clara, de las MM. Clarisas, el solemne Triduo dedicado a su santa Madre.

Se iniciará el Triduo con una misa a las nueve de la mañana. En los otros dos días siguientes, esta misa se celebrará a las ocho, y serán armonizadas.

El ejercicio de la tarde será a las ocho. El día 12, fiesta de N. M. Santa Clara, la misa será a las once y el ejercicio de la tarde a las siete y media.

Ocupará la sagrada cátedra el reverendo Padre Fernando de Santa Marina, O. P. (dominico).

Se suplica a los terciarios franciscanos asistan con el escapulario.

CINE REY DON SANCHO

CONTINUA DESDE LAS CINCO

OTRO EXTRAORDINARIO PROGRAMA DOBLE

El verdugo

(Estreno)

(Pases: 5, 8'15 y 11'15)

NINO MANFREDI — EMMA PENELLA —JOSE ISBERT

¡Venecia la premió! ¡Ahora le toca a usted dar su opinión! ¡La más original y aguda de las películas de Berlanga!

COMPLETA EL PROGRAMA

"VIAJE DE NOVIOS"

(Pases: 6'30 y 9'45)

(MAYORES DE 18 AÑOS)

El viernes ardió una casa en "El Trompadero"

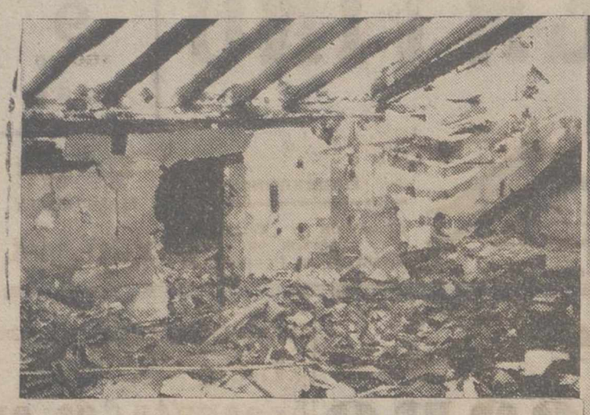

Sobre las diez de la noche del viernes, se registró un incendio en la vivienda núm. 16 de la calle Alonso Fernández del Pulgar. Las llamas brotaban, de forma alarmante, del tejado de la casa. Inmediatamente se dió la voz de alarma. Se requirió también la presencia de los bomberos, que acababan de llegar de Baños de Cerrato de sofocar otro siniestro. La actuación de vecindario y bomberos acabó pronto con el peligro. En las viviendas cercanas había cundido la alarma. Afortunadamente quedó atajado el avance de las llamas. La casa siniestrada sufrió importantes desperfectos en su parte alta, sin que hubiera que lamentar otras desgracias. El tejado y planta superior del inmueble quedaron como puede apreciarse en el grabado de Payá

SUCESOS EN LOS PUEBLOS

Accidente de circulación en Frómista

Incendio en Baños de Cerrato

FROMISTA. — Por la carretera general circulaba un camión, con un voluminoso cargamento de paja, conducido por Angel Santiago Paramio Alonso, vecino de Gordoncillo. El camión, en una maniobra falsa, cayó por un pequeño terraplén, volcando aparatosamente. El accidente fue presenciado por un labrador, llamado Florentino Ibáñez Amor, que acudió rápidamente ayudando al conductor a salir de la cabina, donde había quedado aprisionado. A Angel Santiago Paramio le prestó asistencia facultativa el médico de Frómista, que le apreció heridas y magullamientos, de pronóstico menos grave. La Guardia Civil de Tráfico levantó el atestado correspondiente.

GRIJOTA. — Como ampliación de la noticia publicada días atrás sobre la muerte de un niño de dos años, mordido brutalmente por un perro mastín, hemos de añadir atendiendo ruegos del señor médico de Grijota que él, después de prestar la primera cura al chiquillo, ordenó su inmediato traslado a Palencia, a donde fue llevado por su propia madre. Ante la gravedad de las heridas nada pudo hacerse, porque el niño murió a consecuencia de la abundante pérdida de sangre.

BAÑOS DE CERRATO. — Mediada la tarde del viernes, se declaró un incendio en un corral propiedad de Francisco Barrigón Pena, en Baños de Cerrato. Las llamas destruyeron una máquina trilladora, un motor de gasolina, 2.700 kilogramos de trigo y 4.000 de alfalfa seca. Se ignoran las causas del siniestro, si bien se piensa que pudo originarse en un cortocircuito en la instalación eléctrica de la trilladora. Al lugar del siniestro acudió un retén del Parque Municipal de Bomberos de Palencia, con los que colaboró el vecindario.

Ministerio de Información y Turismo

DIRECCIONES GENERALES DE RADIODIFUSION Y TELEVISION E INFORMACION

«ORQUESTA DE LA RADIO Y TELEVISION ESPAÑOLA»

CONVOCATORIA DE CONCURSO-OPOSICION:

El «B. O. del Estado-Gaceta de Madrid», número 173, de 20 de julio de 1964, publica la convocatoria de un concurso-oposición para contratar por cinco años prorrogables 83 plazas de profesores de dicha orquesta.

Resumimos a continuación dicha convocatoria. — Plazas convocadas:

Un concertino; un ayuda concertino; doce violines primeros; doce violines segundos; diez violas; diez violoncellos; ocho contrabajos; dos flautas; un flautín; dos oboes; un corno inglés; dos clarinetes; un clarinete bajo; dos fagots; un contragagot; cuatro trompas; tres trompetas; tres trombones; un tuba; un timbal; dos arpas; un piano; dos percusión.

Retribuciones mensuales brutas (aparte las gratificaciones extraordinarias del 18 de Julio y Navidad):

Concertino, 20.000 pesetas; solistas, 17.000 pesetas; primeras partes, 14.500 pesetas; segundas partes, 13.000 pesetas.

Podrán concurrir todos los profesionales (españoles o extranjeros), de edad no superior a 45 años que acrediten buena conducta y no padezcan defecto físico que les inhabilite ni enfermedad infecto contagiosa y posean la tarjeta profesional sindical o documento análogo.

Solicitudes: Instancia dirigida al excelentísimo señor ministro de Información y Turismo, acompañada de: curriculum vitae; relación de obras de libre elección del concursante a interpretar por éste en la prueba de aptitud, y cuantos documentos sirvan para acreditar los méritos de los aspirantes.

Plazo de presentación en el Registro General del Ministerio: Treinta días hábiles siguientes al 20 de julio de 1964.

Pruebas de aptitud. — Consistirán en: la ejecución de las obras fijadas por el Tribunal con 45 días de antelación; una, clásica, de libre elección del Tribunal, y otra, elegida por éste de entre las presentadas por cada concursante; un somero examen de cultura musical acerca de la técnica del instrumento, historia de la música y estilo de interpretación.

El lugar y el momento en que habrán de llevarse a cabo se dará a conocer con la debida publicidad.

Para conocer más detalles consultar en la Delegación Provincial del Ministerio de Información y Turismo y en la Dirección General de Información, Sección de Actividades y Entidades (planta octava).

MUEBLES CASTILLA

¡Qué maravilla!

BANDA DE MUSICA

PROGRAMA de las obras que interpretará la Banda Municipal, el día 9 de agosto de 1964, en el Paseo del Salón, a las ocho y media de la tarde:

PRIMERA PARTE. — «Bellas Artes» (Pasodoble), Nieto; «El chaleco blanco» (Selección), Chueca; «Doña Francisquita» (Selección), Vives.

SEGUNDA PARTE. — «Semiramis» (Obertura), Rossini; «Gigantes y cabezudos» (Selección), Caballero; «La entrá de la murta» (Pasodoble), Giner.

El Director, A. MORO

JUNTA PROVINCIAL DE BENEFICENCIA

HABILITACION

Se pone en conocimiento de los beneficiados del «Auxilio por Ancianidad», de esta capital, que los días 11 y 12 del mes actual, de cuatro a cinco horas de la tarde, pueden personarse en la Secretaría de esta Junta Provincial de Beneficencia (Gobierno Civil), provistos del carnet de identidad, para hacerles entrega del importe de las pensiones del mes de junio del corriente año.

Igualmente, pueden personarse los beneficiarios del «Auxilio por Enfermedad», a quienes se les hará efectivo la cantidad correspondiente a las referidas pensiones, del mes de junio indicado.

A los beneficiarios de la provincia, de ambos auxilios, se les remitirá el importe de las pensiones citadas, en la forma acostumbrada.

Lo que se hace público para conocimiento de dichos interesados.

Palencia, 8 de agosto de 1964.—El Gobernador Civil Presidente, interino, **José Luis García Herce.**

Diario de avisos

FARMACIAS DE GUARDIA: Durante la semana están de guardia las siguientes farmacias:

ZONA NORTE: La de don José María Fernández Nieto (Mayor, 48).

ZONA SUR: La de don Alejandro Font de Bedoya (Mayor, 182).

Independiente de éstas permanecerá de guardia permanente la farmacia de don Anastasio Arenal (Paseo del Otero, 91).

REGISTRO CIVIL

MATRIMONIOS. — Telesforo Miguel Pérez, de Olmos de Esgueva, con María Teresa Villamañón Torres, de Venta de Baños; Cipriano Acinas Ginete, de Palencia, con Mercedes Antolín Alonso, de Palencia; Aquilino González Fernández, de Lantadilla, con María del Carmen Bravo Ortega, de Cigales; Enrique Domínguez González, de Palencia, con Purificación Pérez Escudero, de Palencia; Julio Arnáiz Crespo, de Palencia, con Antonina León Bahillo, de Marcilla de Campos.

CUPON PRO CIEGOS

Lista de los números premiados del «Cupón Pro Ciegos», correspondiente al sorteo celebrado el día 7 de agosto de 1964.

Premiado con 500 pesetas, número 649. Premiados con 50 pesetas, todos los terminados en 49.

MUEBLES CASTILLA

¡Qué maravill.!

Sindicato Nacional de Alimentación y P. C.

GRUPO NACIONAL DE FABRICANTES DE CARAMELOS

AVISO. — Con motivo de la aparición en esa Prensa de un remitido publicado por «Granja Asturiana SA», en el cual se hacen constar diversas manifestaciones sobre la fabricación de un tipo de caramelo esférico provisto de palito, este Sindicato Nacional en nombre del Grupo Nacional de Fabricantes de Caramelos, se considera en el deber de aclarar a todos los posibles interesados que, realizadas las oportunas averiguaciones, se ha llegado a la siguiente conclusión:

Primero. — Que según certificaciones vigentes expedidas por el Registro de la Propiedad Industrial, se acredita que «Granja Asturias, SA», no es titular del modelo industrial de caramelos esféricos con palito a que alude en el anuncio, ni tampoco de la marca «Chupa Chups».

Segundo. — Que según nuestras noticias no existe hasta la fecha dictada sentencia firme por los Tribunales en la que se declare fraudulenta la imitación y venta de este tipo de caramelos.

Señoras, presten atención

LUNES 10

REBAJAS EN CALZADOS SANTIAGO

Cuatro Cantones

San Roque

En la popular feligresía de Santa Marina ha dado comienzo el novenario en honor de San Roque. Concluirá con la tradicional y antiquísima costumbre de la bendición de los panes y rosquillas. A tan sugestiva ceremonia asistirán, dando cumplimiento a una inmemorial devoción, Clero y Ayuntamiento.

Pocos santos cuentan con mayor fervor popular que San Roque. Su figura severa, con el fiel perrillo a su lado lamiéndole las llagas, puede ser hallada en la mayoría de las iglesias de nuestros pueblos. Arraigada está, ciertamente, la devoción a este santo del siglo XIII. Se le continúa invocando, fe y rutina en una sola pieza, como abogado contra la peste.

Dice la «Historia de los Santos», que San Roque nació de familia noble en Montpellier. Joven aún, dirigió sus pasos peregrinos hacia la ciudad de los Papas. Adversidades sin cuento no fueron capaces de doméñar su corazón de romero. En diversas ciudades del camino fue como un ángel del Señor para atender a los apestados. La peste asolaba numerosas ciudades italianas. San Roque, auténtico voluntario de Dios, no las orilló a su paso. Incluso llegó a contraer él mismo la temible enfermedad. De regreso a su ciudad natal, fue tenido por espía y encarcelado. Cinco años más tarde falleció en prisión, olvidado de todos. Pronto pudo Montpellier salir de su error y ensalzar al preclaro hijo, del que las lenguas de las gentes relataron asombrosas maravillas. La mano de Dios, que quiso probar a su siervo con la humillación y el dolor, no tardó en glorificarle. Durante la celebración del Concilio de Constanza sobre la ciudad se desencadenó la peste. Los padres conciliares invocaron a San Roque. La peste fue vencida. Nació entonces la devoción popular por este santo. Devoción, que ha llegado sobre los siglos hasta nuestros días. Aun cuando la prisa actual, las preocupaciones terrenas, estén logrando que en nuestros pueblos la devoción a San Roque se vaya diluyendo en alegrías profanas, con poca atención para la ejemplar vida del Santo.

Que el santo haga desaparecer la «peste» de tanta sutileza, de tanta incomprensión, de tanta ruindad, de tanto materialismo, como en el mundo existe. Que esta sea nuestra oración. Luego, sí, degustemos en paz y en gracia sus benditos panes y rosquillas.

Fuego

—Ayer los bomberos tuvieron «jaleo».

—Sí, por partida doble.

—Primero en Baños de Cerrato, una trilladora, y luego, en «El Trompadero».

—Calla, hombre, que me dieron un susto...

—¿Vives por allá?

—No, pero al ver la motobomba con los curiosos de siempre alrededor, pregunté.

—Como preguntamos todos. Eso no cuesta...

—Sí, pero a mí me informaron que estaba ardiendo la palentinísima iglesia de San Miguel.

—¡Caramba!

—Eso me dije yo.

—Afortunadamente, la cosa no fue tan grave.

—No dirán lo mismo los vecinos del número 16 del «Trompadero».

—Me lo figuro.

—Es que se trata de gentes modestas, y cualquier pérdida, por pequeña que sea, constituye todo un problema.

—Desde luego, pero con mejor solución que si hubiera ardido la iglesia.

—De todas formas, el verano es pródigo en incendios.

—A mí me dijo hace tiempo un bombero que les daba más trabajo el invierno.

—No sé, no sé. En esta época por cualquier descuido arden los montes.

—Y los trigales.

—De eso tiene la culpa el tren.

—Y la falta de zonas «cortafuegos» en buenas condiciones.

—Sin olvidar tampoco la costumbre de algunos maquinistas de tirar las escorias encendidas.

—En fin, que los bomberos no paran un momento.

—Y las mangueras también hacen de las suyas...

—Es inevitable. ¿O es que conoces a alguien capaz de apagar sin agua el fuego en una casa?

SIGUEN LAS GRANDES REBAJAS DE

OPORTUNIDADES DE VERANO

En MARCELO GADOMA y EL TREBOL

SEMANA DEL

10 al 14 de Agosto

DEDICADA AL

VESTIDO DE SEÑORA

LA GRAN AFLUENCIA DE PUBLICO QUE NOS VISITA, ES QUIEN PUEDE DECIR SI LO QUE OFRECEMOS ES FRANCAMENTE ARTICULOS DE NOVEDAD A PRECIOS INCONCEBIBLES.

MARCELO

TIENE EN SU ESTABLECIMIENTO LA MAYOR COLECCION DE VESTIDOS DE SEÑORA, ASI COMO EN TRAJES DE CHAQUETA PARA VERANO A PRECIOS QUE NO ADMITEN COMPETENCIA.

EN SU COMERCIO

EL TREBOL

DISPONE DE MAS DE CINCO MIL BATAS CON MANGAS A 57, 65, 75, 89 Y 127 PESETAS.

VEAN ESCAPARATES, PUES TODOS LOS RESTOS DE VERANO, ESTAN PUESTOS A PRECIOS AUN MAS REBAJADOS.

APROVECHEN LAS GRANDES OPORTUNIDADES DE VERANO EN LOS TRES GRANDES COMERCIOS

MARCELO GADOMA y EL TREBOL

BAÑOS DE RETORTILLO (Salamanca)

REFORMADO Y AMPLIADO

TEMPORADA OFICIAL HASTA 30 SEPTIEMBRE

Aguas sulfurado-sódicas, nitrogenadas, hipertermales, radio-activas

Eficacísimas. Reumatismo. Vías respiratorias. Piel. Hígado y Aparato digestivo

HOTEL 2.ª — HABITACIONES CON BAÑO. — PENSION 2.ª

Rincón ameno

RESPETO

El cartel anunciaba: «Muérete y verás».

Al volver el asistente, le preguntó el coronel:

--¿Qué comedia echan?

Y el interpelado, para no perder el respeto a su superior, contestó:

--¡Muerase usía... y verá usía!

IMPACIENTE

En el teatro un señor se dirige con cierta insistencia a su vecina de localidad.

--Comprendo, comprendo --dice esta--; estoy sentada sobre el sombrero de usted, pero ¿es que se marcha usted a la mitad del espectáculo?

IMPEDIMENTO FUNDAMENTAL

Una señora acompaña a la hija al zoológico.

--¡Es magnífico! --exclama la hija ante la jaula de un gran gorila. ¿No te parece estupendo, mamá?

--Sí, hija, sí.

--Mamá, ¿puede casarse un gorila?

--¡Qué pregunta más tonta! ¡Sabes muy bien que un gorila no tiene nada ni gana nada!

FUGA DE VOCALES, NUM. 14:

.l c.r.z.n h.m.n. .s .n .b.sm. s.n f.nd.

F.L.N

Solución al número 13:

La coqueta es como la sombra. Corred tras ella y huye; huid de ella y os persigue.

Proverbio persa

CRUCIGRAMA

Número 43:

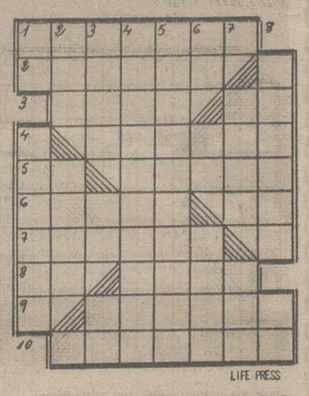

Horizontales: 1: Cariñoso. 2: Especie de antílope. 3: Para descansar. Contracción. 4: Esplendor. 5: En inglés, a. En ruso, no. 6: Municipio de Tenerife. Existe. 7: En femenino, perteneciente a cierto animal. 8: Pronombre. En América, hermano mayor. 9: Fanal de puerto. 10: Detuvieses.

Verticales: 1: Antigua voz militar de mando. Sujétalos. 2: Parte de tiempo. Cartas. 3: (al revés) Animal carnicero. Prefijo inseparable. Nota. 4: Gruñir. 5: Promoviera. 6: Repetido y figuradamente, inexpresivo. Para sentar el estomago. Se los quitan las señoras. 7: Destreza. Interjección. 8: Oleaginoso. Triunfante.

Sol. al Crucigrama número 42:

Horizontales: 1: Alameda. 2: Corola. 3: Sale. Ul. 4: Regina. 5: Le. Sifon. 6: Agota. So. 7: Repaso. 8: Do. relO. 9: Paloma. 10: Denotar.

Verticales: 1: aC. Alarde. 2: Los. Egeo. 3: Arar. oP. Pe. 4: Molestaran. 5: Elegiaselo. 6: Da. If. Olot. 7: Unos. Oma. 8: Llanos. Ar.

MUEBLES CASTILLA

¡Qué maravilla!

Teatro Principal

Despedida de la gran Compañía de Comedias de

MARY CARRILLO

Primer actor:

PEPE ORJAS

HOY DOMINGO

De 4 a 7 tarde ¡¡CINE!!

¡¡Gran programa doble!!

EL DIA DE LOS ENAMORADOS

Y

EL TESORO DE PANCHO VILLA

— Toleradas —

A las 7'45 y 11 noche

¡Un sensacional y apasionante estreno del mundialmente famoso actor VLADIMIRO CAJOLI:

PROCESO A CUATRO MONJAS

Una comedia audaz, llena de intriga e interés

¡Un extraño y apasionante proceso!

Despedida de la Compañía

DELEITESE CON UN BUEN LIBRO

PIDA LAS ULTIMAS NOVEDADES A

I. G. DIARIO-DIA

MAYOR, 90

M.C.D.2022

Suplemento Agrícola

SE PUBLICA TODOS LOS DOMINGOS

Pronósticos del señor Manuel para esta semana

Tiempo seco, aunque menos caluroso y con tardes frescas.

IMPRESION DEL CAMPO

Buenas perspectivas en los viñedos

Han aparecido algunos focos, muy aislados, de oidium

Los problemas de los avicultores

Los zahories del tiempo hablan de descensos térmicos. A ver si es verdad. Desde luego no soportamos ya aquel endiablado calor de los primeros días de la semana. Calor que pesaba de forma despiadada sobre el asfalto de la ciudad y sobre el campo. El verano ha resultado particularmente caluroso. Un estío difícilmente superable.

Las persistentes y elevadas temperaturas han facilitado la aparición de algunos focos de oidium. Muestras sin importancia hasta ahora y tampoco generalizadas.

La campaña vitícola continúa de manera excelente. Brinda buenas perspectivas y el sol de julio y de agosto, aun cuando repercuta en la cantidad de los mostos, mejorará sensiblemente su calidad. Si esas perspectivas no se malogran se logrará un año muy «apañado» en los majuelos, a pesar de que en muchos se pueden apreciar fácilmente los negativos efectos del pedrisco del año último.

La campaña de trilla cerealista avanza claramente. En el trajín campesino de estas fechas se deja sentir la presencia de mucha maquinaria. Las cosechadoras no han descansado un momento. La mecanización va siendo un hecho concreto y práctico, al que nadie vuelve ya la espalda. ¡Lástima que los reiterados contratiempos cerealistas coarten la iniciativa del labrador, que se ve precisado a caminar en este asunto más despacio de lo que él quisiera!

Anunciada para el lunes día 10, los organizadores han optado, con buen acuerdo, por aplazar la reunión de avicultores, que habría de celebrarse en Palencia. Muchos y muy importantes son los problemas de los avicultores. En ellos quiere abrir brecha la Asociación Nacional de explotadores de esta innegable riqueza ganadera. Para ello se había programado la asamblea de Palencia. Pero por estas heredades la siega y trilla acaparan ahora la máxima atención y apenas queda tiempo para otras actividades. Precisamente por eso se ha aplazado tal reunión, de cuya futura convocatoria informaremos oportunamente.

Más de 1,8 millones de hectáreas, repobladas forestalmente

En los últimos veinticinco años el bosque español aumentó en una superficie equivalente a más de la mitad de Holanda

El árbol, fuente de riqueza, defensa contra la erosión y belleza en el paisaje

Por ENRIQUE TORRES

Desde la primavera de 1939 hasta el momento actual, es decir, en el curso de estos últimos veinticinco años de paz que estamos conmemorando, se habrán repoblado en España alrededor de 1.820.000 hectáreas. Ya a finales de 1963, la cifra acumulada de estas repoblaciones en el mencionado período, totalizaba 1.775.000. Nada menos que una superficie equivalente a algo más de la mitad del territorio de Holanda, antes pelada y mísera, ha quedado convertida en una nueva fuente de riqueza, en un fabuloso ejército de árboles que con sus miriadas de raíces rechaza los ataques de la erosión. De la importancia de esta tarea repobladora, aunque no deje de comentarse, se habla poco, sin embargo. Menos de lo que debería hablarse entre nosotros, porque de fronteras para afuera, aunque a algunos les parezca extraño, la marcha de nuestra política forestal se sigue con verdadera atención y extraordinario interés.

CIENTO TREINTA Y SEIS VECES MAS

Esta atención y este interés con que desde otros países se observa la expansión del bosque en España, resulta explicable no sólo por los beneficios que lleva consigo económica y socialmente, sino también por la espectacularidad de su ritmo, que registran las estadísticas. Durante el año 1940, recién terminada nuestra guerra de liberación, la superficie repoblada no llegó a las 800 hectáreas en todo el país. Eran años en los que todavía nos limitábamos a conservar aquello de que disponíamos. Tres lustros más tarde, España conseguía alcanzar por anualidad una cifra de nueva superficie repoblada, ciento treinta y seis veces mayor.

Pero no habría de detenerse por este camino de superación. En el año 1955, el número de hectáreas a repoblar fue de 130.257 y en 1957, de 135.987, con lo que se batió la marca de plantaciones conseguida en las anteriores anualidades. Este esfuerzo forestal le valió a España el premio internacional de la «cinta azul». Millares de kilómetros de monte y de márgenes de los ríos se prepararon para modificar su vieja fisonomía por obra y gracia del árbol.

Hoy, con un promedio que en estos últimos años se acerca a las 100.000 hectáreas (105.345, en 1961; 92.317, en 1962 y 89.593, en 1963), el Patrimonio Forestal del Estado, a cargo de quien corre la mayor parte de esta labor, y otros servicios de la Dirección General de Montes, prosiguen la tarea, callada y eficacísima de defender, de embellecer, enriquecer y mejorar el suelo español y su paisaje.

UNA RENTA PARA EL FUTURO

Para un país como España, fuertemente sujeto a la erosión, deficitario de madera, abundante en tierras pobres o de escasa rentabilidad agrícola y sometido a un índice muy estimable de paro estacional en algunas regiones campesinas, el árbol es algo más que un elemento decorativo. Significa un seguro contra la disgregación de las tierras de cultivo y contra los aterramientos de los embalses (no olvidemos que somos el país más torrencial de Europa); representa un modo de revalorizar las tierras empobrecidas o de escaso valor (en muchos casos el rendimiento unitario forestal es superior al agrícola) y supone un medio de proporcionar muchos millares de jornales, tanto a la hora de la plantación, como a las de la corta, transporte, o industrialización de la madera y del aprovechamiento de las leñas.

Cuando se piensa que nuestra producción maderera es insuficiente para cubrir las necesidades crecientes del mercado interior y que hay que importar todavía un 26 por ciento, por lo menos, del total de la demanda, con el consiguiente gasto de divisas, mientras existen tierras agrícolas que proporcionan ingresos netos muy inferiores a los de cualquier plantación forestal, cuesta trabajo comprender cómo muchos agricultores españoles, al amparo de la política de estímulos concedidos a la repoblación, no han pensado en este negocio que si tarda en producir, a veces no tanto como pudiera creerse, también compensa con creces a la hora del rendimiento.

Las futuras generaciones, y aún algunas de las presentes, tendrán contraída una deuda de gratitud con el Estado español de nuestros veinticinco años de paz, esforzado paladín de la repoblación forestal de nuestro suelo. Porque estos casi dos millones de hectáreas repobladas en un cuarto de siglo (un 82'5 por ciento con resinosas de crecimiento lento) son, además de una pincelada de color sobre el paisaje de España, una renta instituída a su favor, que, bien administrada, contribuirá a su prosperidad y la mejora de su economía nacional.

(Reportaje LOGOS)

La ganadería de las fincas norteñas

Su coyuntura ante el panorama actual y estructuras económicas

Toda la franja septentrional de España tiene un especial tipo de finca agrícola-ganadera caracterizada por un cultivo intensivo de la tierra, y la cría de escasas reses bastante selectas y productivas. Allí los siglos de historia han repartido la propiedad, han creado una imposibilidad de extenderla colateralmente. Ello ha acarreado bastantes dificultades en los tiempos actuales, más acentuados cuanto más próximas están las industrias a dichas tierras. Esta característica común de parva finca la hallamos en las masías catalanas, en los caseríos vascos y navarros, en las casas montañesas, en Asturias, en pazos y casas de campo gallegas. Pocas tierras de cultivo, algún que otro prado, más grande o más chico, según la provincia, trozo de bosque para leña de invierno. Quizás Aragón es más extensivo, tanto en sus áreas trigueras como en sus pastos del Pirineo.

En toda esta enorme porción de España nos hemos encontrado en los últimos años con la huida del campo por ser demasiado pequeñas las fincas, habitadas por otra parte por campesinos de buen grado de iniciativa y cultura agraria, con posibilidades de dinero en la mano, muchas veces aportado por jornales pagados por la industria a parte de la familia. Y ante este problema común a todas las fincas de la zona corremos el riesgo de verlas cerradas al unísono, al no haberse adoptado una política de concentración de fincas, que aquí ya no cabe hablar de parcelas. Así vemos cómo se caen las paredes de las masías catalanas, afectadas del mal del olivo que empezó en las de montaña y se está corriendo a las del llano, como los chopos han crecido en la ubérrima huerta al pie del río, como el pino y el eucaliptus han suplido al prado en los más antiguos caseríos de lengua éuskara. El mal ha empezado por las zonas más industrializadas donde los jornales son altos y la colocación segura a pie de maizal o de prado. Pero podemos llegar a verlo extendido con rapidez a lo largo de las demás provincias verdes norteñas. Y es la inadecuada estructura la responsable. No hemos afrontado con la debida valentía al problema, quizás por ser provincias en que nadie se queja, si no es por la dificultad de gastar el demasiado y abundante dinero.

Aquí cabe una acción privada, de compra barata de fincas depreciadas contiguas para hacer una grande y rentable, o bien una fuerte intervención estatal con ordenación y concentración y abundantes créditos para lograrla. El valor de estas tierras, y su elevado rendimiento bien lo justifican. Algunos propietarios han recurrido a la transformación de una finca agrícola-ganadera en forestal, con buenos resultados por ser productivo el arbolado y ahorrar mano de obra. Pero con ello quizás se daña la posibilidad de máximo rendimiento económico de la tierra.

Esta estructura en el sentido ganadero se puede modificar en intensidad. Las masías catalanas son ideales para el cerdo muy selecto, para la vaca semiestabulada y para la intensiva producción de terneros de carne o de leche-carne. Al ir avanzando hacia el Sur la tierra es más seca, pero mayores los gallineros, hasta llegar al emporio avícola de Reus. Ahora bien, son pocos seis cerdos y diez vacas y seis terneros por año. Más piensos y más ganado, éste a su vez más caro, precoz y productivo.

En Vascongadas y Navara el problema es muy similar. Quizá más vacas lecheras que en Cataluña, pero también ternero para carne y cerdo, siempre en cría intensiva, mucho ganado al fin de año a base de espesos partos, mucho pienso y rápido engorde.

Galicia es un caso especial. La región de España de más minifundio y en donde menos han entrado los piensos compuestos. Este hecho nos da idea de la escasa modificación intensiva de las estructuras ganaderas. La gran natalidad del campo gallego es la que lo salva en este momento de la despoblación. Allí hay buenos pastos, cabe una cría barata de las hembras de leche, del ternero para carne ayudado por la abundante hierba, de cerdas gestantes al prado y de lechones en la casa con pitanza buena. Y las gallinas ponedoras y pollitos en tierra de tan abundante mano de obra. El paro encubierto permite prescindir de su encarecimiento. Falta dinero. Son pocas y malas vacas a pesar de la tuberculosis, brucelosis y esterilidad echadas fuera a base de equipos entusiastas de jóvenes técnicos. Hay que ir a por mejor ganado, más rentable, más productivo, aunque sea más caro de comprar y haya que pagar letras del pienso.

Es un problema común. Concentración de fincas con fuerte promoción estatal, o esperar a que el tiempo nos la de hecha. Y de momento, intensificación a ultranza. Ayuda técnica por parte de las industrias de estirpes y de piensos, y del Servicio de Extensión Agraria. Abundantes créditos al ganadero valiente.

Enrique CASTELLA

En La Mancha, anuncian una vendimia abundante

Salvo en Galicia y Extremadura, las cepas están espléndidas en toda España

Este año se pagarán las uvas blancas alrededor de 2'50 pesetas kilo

Sin que nadie acierte con la razón, hasta la fecha sólo se cotiza bien el vino blanco en rama, de La Mancha, que sube como si fuera champaña. Sobre camión o vagón, la propiedad exige entre 29 y 29'50 pesetas hectógrado y espera que dentro de este mes de agosto alcance 30. ¿Por qué no llevan la misma marcha los claretes y los tintos? El comercio, que se debe al gusto del público sabrá lo que tiene que hacer, pero será recomendable no retirar calidades al paladar del consumidor. Los vinos de Rioja, Aragón y Castilla son extraordinarios y con mucho grado, y los blancos de Andalucía, La Palma del Condado y Valladolid tienen una categoría mundialmente reconocida, pagándose hoy por encima de seis duros los primeros y a 4'50 pesetas arroba y grado, o a 85, los segundos.

En Manzanares no se atreven a calcular hasta dónde llegará la cucaña cuando, precisamente, se está anunciando una vendimia abundante. ¿Una cosecha excepcional? ¿Es que, pese a todo, resulta incontenible la subida? Parece que lo es.

SITUACION DEL MERCADO

Mientras tanto, en Aragón se quejan de que si los precios están algo más firmes no se conciertan operaciones, en cambio, con lo que la «seguridad» carece de interés; en Cataluña están vendiendo a chorros vinos de escasa graduación —nueve o diez grados— sin embargo, de que los tenedores se sienten aburridos, porque a un mes de la vendimia, o quizás, menos, queda todavía mucho por vender; la Comisión de Compras actúa en la Rioja, donde sienten satisfacción por encontrar huecos para meter los próximos caldos; y en Castilla y León todo sigue igual, sin sacar de las cubas lo que empieza a «estorbar» y en la capital del clarete, Cigales (Valladolid), las viñas están impresionantes y anuncian cantidad y dulzor abundantes.

La Comisión de Compras de Excedentes Vinícolas —«B. O. del Estado» del día 24— llevará a efecto las operaciones de compra que considere pertinentes en las zonas donde haya sobrante de caldos cuando las existencias del adquirido por aquélla excedan de un millón de hectolitros de doce grados y sea necesario llevar a cabo nuevas adquisiciones, solicitará autorización del Consejo de Ministros.

LAS UVAS BLANCAS SE PAGARAN A 2'50 PESETAS KILO

La situación mercantil del vino resulta sorprendente y aleccionadora. La Comisión de Compras todo lo ha resuelto bien y ahora, pese a que los anuncios de vendimias opinan debieran incitar a una disminución de precio, resulta todo lo contrario, que entraña un contrasentido comercial, pero el hecho es éste.

El final de la jornada parece que será más fácil que lo previsto y que las uvas blancas empezarán a ser pagadas a razón de medio duro, como mínimo, y algo más, las tintas. Como todo va adelantando no habrá dificultades de encontrar personal para la vendimia que de Madrid abajo se hará dentro de este mes que acaba de iniciarse. Entre la abundancia de uva y la seguridad de mano de obra, vendrá bien esa cotización de 2'50 pesetas para contrarrestar los gastos de cultivo. — (PYRESA).

Cómo fabrican las plantas algunas sustancias

Principales materias vegetales

Por Joaquín Pérez-Salas y Lamo de Espinosa

(Perito Agrícola del Estado)

Cuando las plantas cultivadas funcionan normalmente y cuentan con una alimentación correcta, proporcionada, en parte, por la riqueza natural del terreno, y en parte, por los abonos aportados por el agricultor, se encuentran en condiciones de preparar diversas sustancias, muchas de las cuales son utilizadas posteriormente por el hombre; ellas constituyen, precisamente, el motivo de su cultivo.

Con tres elementos químicos (carbono, oxígeno o hidrógeno), los vegetales pueden preparar las siguientes materias: azúcares, almidones, féculas y celulosas. Podríamos citar, como ejemplos, el azúcar de la remolacha, el almidón del grano de trigo, la fécula de la patata, y la celulosa de la paja de cereales.

Con los mismos elementos, pero combinados en forma diferente, fabrican las plantas diversas sustancias grasas, de las que pueden servir de ejemplo los aceites de la aceituna o del cacahuete, o las grasas de algunas plantas tropicales.

Es de observar que las primeras materias para la fabricación de las sustancias mencionadas son de fácil obtención: carbono del aire atmosférico; oxígeno e hidrógeno del agua. Sin embargo, para llegar a ellas, se requiere el concurso de muchos otros elementos químicos, proporcionados, en buena parte, por los abonos.

Con los tres elementos químicos antes citados, más nitrógeno, se preparan en los organismos vegetales las sustancias llamadas proteínas, de las que pueden servir de ejemplo buena parte del grano, en las leguminosas, y el gluten, en los cereales. Estas proteínas, ricas en nitrógeno, son fundamentales para la alimentación animal y son consumidas ampliamente por el hombre y el ganado.

Finalmente, otras materias preparadas por las plantas, son: la clorofila o sustancia verde de las hojas, y la lignina, o parte fundamental de la madera.

Aunque el aire y el agua faciliten la mayor parte de los materiales necesarios para la fabricación de las materias vegetales, en lo que se refiere a cantidad, las plantas necesitan consumir proporciones menores, pero muy interesantes, de otros elementos químicos: fósforos, potasio, calcio, magnesio, hierro, manganeso y otros. Por ello se hace necesaria la fertilización, ya que estos elementos se encuentran en las tierras, pero no en la cantidad necesaria.

Entre todos los adelantos que la agricultura ha experimentado a lo largo de los tiempos, seguramente puede considerarse el abonado como el más importante, ya que es el que más destacadamente ha influido en los rendimientos.

La alimentación de la humanidad, en nuestra época, sería imposible, si no se contase con el apoyo de los fertilizantes.

Puede afirmarse, pues, que entre las distintas prácticas que la agricultura moderna utiliza, la aplicación de los fertilizantes que la industria le proporciona, ha sido esencial, junto a la mecanización del cultivo y a la utilización de productos contra plagas.

Cuestiones ganaderas

¿Es suficiente la actual investigación ganadera española?

La investigación no es nunca suficiente. Así lo han comprendido las industrias de todos los países y de todas las ramas, así se establece la lucha por la supremacía mundial, así se ganan o pierden los grandes conflictos armados. El legendario valor de las panzerdivisiones alemanas fue un derroche inútil por el simple hecho de que sólo dos científicos dejaran los países del Eje para ir a fabricar la bomba atómica a Estados Unidos: el alemán Alberto Einstein y el italiano Enrico Fermi.

Dentro de la patología animal merecen primacía los procesos infecto-contagiosos y los carenciales. Estos últimos gozan de los millones de pesetas y de los centenares de técnicos de la industria de piensos y de correctores, y han dejado de ser problema. La Patología contagiosa dispone de excelentes investigadores estatales y de la industria. Quizás faltan hombres suficientes para resolver un problema agudísimo a corto plazo, como la peste africana, pero probablemente habrá pasado lo mismo en Estados Unidos o la URSS. Sin embargo, dominamos con rapidez una nueva patología como ha pasado con las recientes epizootias de carácter excepcional como peste aviar, mixomatosis y lengua azul. Nada más aparecer la bronquitis infecciosa se han preparado aquí vacunas contra la misma, y es raro el proceso infeccioso que no se encuentra con una barrera profiláctica a base de vacunas fabricadas y desarrolladas en España. El fallo, más que de investigación, es de suficientes laboratorios de diagnóstico. No deberían existir más de 100 kilómetros de distancia desde la granja o la cochiquera más alejada a su respectivo laboratorio diagnóstico estatal o de la industria. Falta también la estación aislada e inocua para trabajar en enfermedades peligrosas, como tiene por ejemplo USA en Plum Island. La investigación es aceptable y suficiente en la industria de sueros y vacunas, lo cual no es obstáculo para que deriven beneficios de su incremento.

En materias básicas se está en primera línea en cuanto a las relacionadas con la Patología. En Terapéutica hay buena base de farmacólogos veterinarios como en el país más adelantado. A nuestra industria le falta potencia para los grandes descubrimientos mundiales como el neguvón, el amprol o el zoalene, pero nuestro mercado de especialidades ganaderas es tanto o más completo que el americano, el francés o el alemán.

Hay buenos parasitólogos, y quizás falta en este campo empuje de red comercial, pero no ciencia, que es suficiente.

Faltan centros de análisis de finas determinaciones de aminoácidos, vitaminas, fármacos, sales minerales, etc., pero trátase más de dinero para la industria que de falta de ciencia, dado que disponemos de buenos microbiólogos, farmacéuticos y químicos, y en breves años se cubrirá el vacío.

Hay buenos genetistas y etnólogos, de la vieja y nueva escuela. En lanas hay hombres de talla mundial y buenos técnicos intermedios, faltando sólo difundir los laboratorios regionales o provinciales. En Inseminación Artificial estamos a la cabeza del mundo, con excelentes investigadores. Quizás hay déficit de economistas, ganaderos, pero se está llenando con rapidez el vacío, y las nuevas generaciones, nos hacen ser optimistas.

Los medios se van a hipertrofiar mucho con el Plan de Desarrollo pero no olvidemos al juzgarlos, que el español precisa bastante menos medios que el científico de otras naciones para lograr resultados. Es indudable la alta productividad de nuestros investigadores. Quizás aconsejaríamos más coordinación.

ENRIQUE CASTELLA

La pulpa de remolacha cada vez más baja

La abundancia de piensos —pese a la mala cosecha— restringe la venta de pulpa de remolacha. De Aragón y Navarra la ofrecen todavía más barata que la semana anterior, a 3.800 pesetas tonelada.

En Andalucía parece que será ofrecida a menor precio, pero de ello carecemos de información fidedigna.

(PYRESA).

La remolacha andaluza de secano no ha rendido económicamente

Está terminando la campaña de recepción de remolacha de secano en Andalucía, con rendimiento escaso por la falta de lluvia a su debido tiempo. El tamaño de las raíces es insignificante, pero, en orden a grado resultan excelentes para los industriales. En general no se ha llegado a la cifra de veinte toneladas por hectárea sin riego, que es lo que se considera mínimo para cambiar el dinero o para no perder. Si se añaden los gastos para atacar las plagas de este año, que han resultado muchas, el resumen general será precario para el cultivador.

En el resto del país, la remolacha de riego se presenta bien aunque haya zonas de cualquier parte que denuncian los efectos de gardama, prodemia, etc. Actualmente en las grandes fincas se buscan con afán máquinas pulverizadas de insecticidas y aviones que combatan las plagas lo antes posible. El campo en todas partes, resulta magnífico, con las excepciones anotadas.

Ministerio de Agricultura

Dirección General de Capacitación Agraria

Escuela de Capataces "San Rafael de la Santa Espina"

La Dirección de la Escuela de Capataces «San Rafael de la Santa Espina», facultada por la Dirección General de Capacitación Agraria, convoca exámenes de ingreso para los cursos de formación de Capataces Agrícolas en las especialidades de Jefe de Explotación, Ganadero y Mecánico-Agrícola.

El examen de ingreso tendrá lugar el día 3 de septiembre de 1964 y el plazo de presentación de instancias para ser admitido a examen finalizará el día 20 de agosto del año en curso.

Se adjudicarán por concurso, BECAS de ayuda familiar y de una cuantía de 12.000 pesetas para el presente curso.

Puede adquirirse mayor información sobre esta Convocatoria, en la propia Escuela, Agencias de Servicio de Extensión Agraria, Cámaras Oficiales Sindicales Agrarias y Hermandades Sindicales de Labradores y Ganaderos.

"SAN ROQUE"
GRAN QUINADO
APERITIVO-TONICO RECONSTITUYENTE
Tres generaciones avalan el prestigio del mejor y más antiguo aperitivo reconstituyente.
el aperitivo tónico por excelencia

óptica Kristal
OPTICO DIPLOMADO
MAYOR, 107

DOCTOR LEDO
ENFERMEDADES DE LA PIEL
Consulta previo aviso: Teléfono, 22545
Núñez de Arce, 4
VALLADOLID

NUEVA COLCHONERIA «LA SALMANTINA»
Colchonería «LA SALMANTINA» pone a su disposición toda clase de lanas para colchón, almohadas y fundas confeccionadas, así como el colchón «FLEX» y el famoso «PICOLIN»
Visítenos, compre calidad y descanse
Encontrará seriedad en
COLCHONERIA «LA SALMANTINA»
General Franco, 7
(Frente Banco de España)

M.C.D.2022

FERIAS Y MERCADOS

Preocupa la sequía en las zonas ganaderas norteñas.-Estabilidad en los piensos compuestos.-Reacciona el ganado porcino para montanera.-Los corderos en alza

El cielo está rabiosamente azul. Ni una nube, que permita esperar cambios meteorológicos. Pocos veranos fueron tan particularmente secos, como el que estamos «sufriendo». Sigue, por todo ello, aumentando la preocupación, que causa la sequía. Esa preocupación se hace particularmente grave en las zonas ganaderas del Norte.

Por allá las lluvias de la última decena de julio fueron insuficientes para las necesidades de las praderias, que estaban ya peladas y calcinado el suelo. Dificil momento para la ganaderia. Aquellas precipitaciones beneficiaron a algunos cultivos. Pero el breve riego atmosférico no sirvió siquiera para apagar la sed estival de los pastos. Hay poca yerba ya. Falta, por lo tanto, agua, sobre todo, en las zonas ganaderas de Santander y de Asturias. Incluso existe problema para que abreve el ganado. Los regatos están secos, con aguas estancadas a trechos, pero poco recomendables para el ganado. Así las cosas es preciso caminar y caminar, para que los animales encuentren los grandes cauces donde poder beber.

Como es lógico suponer, esta situación influye desfavorablemente en las ferias.

Los precios de las vacas de producción y en general de todos los animales de vida y trabajo continúan debilitándose. La carne, sobre todo la de vacuno joven, se sostiene y hasta en Unquera ha ganado algún punto en relación con mercados anteriores. El caso es que, ante el estado de los prados y las perspectivas que se presentan, aumenta la compra de paja y de piensos naturales, ya que los compuestos abundan.

Estos ultimos mantienen cotizaciones estables, contrariamente a lo que sucede con los agricolas, cosa que aprecian mucho los ganaderos, a los que agradaria que la industria correspondiente se esforzase en impedir que sus cada dia más solicitados productos se viesen arrastrados por la corriente alcista circunstancial que se halla en evolución.

Mientras tanto, los criadores de la Montaña acentúan la tendencia a formar grupos comarcales de defensa de sus intereses. En este caso el punto de mira es el precio de la leche, que consideran bajo, por lo que tratan de negociar con la industria transformadora «de potencia a potencia» para establecer cotizaciones de común acuerdo, contrariamente a lo que ha venido ocurriendo hasta ahora, pues según dicen los ganaderos las establecian unilateralmente las citadas empresas.

Tanto en Andalucia como en Extremadura se aprecia viva reacción de los precios del ganado porcino apto para aprovechamiento de montaneras, aunque las medidas preventivas contra la peste africana necesariamente seguirán imponiendo ciertas restricciones en cuanto a los movimientos de ganado. El caso es que, probablemente por escasez de ganado —pues son bastantes las explotaciones que han prescindido de la crianza— se aprecia inusitado movimiento de compra, oscilando las cotizaciones entre 325 y 370 pesetas la arroba. Esto viene impuesto también por haber buena muestra de bellota, por supuesto no lograda todavia.

Por el contrario, en el mercado del pasado domingo en Medina del Campo se apreció flojedad de precios, por lo que se refiere a la recria. Ejemplares blancos de siete semanas se pagaron a 275-375 pesetas según peso y tamaño; de tres meses, a 400-525; de seis, hasta 750 pesetas; y mayores, desde 1.000, en tanto los cebados oscilaron entre 27 y 29 pesetas. En torno a 28 se ha estabilizado el gordo en Alcázar de San Juan, mientras que en Valencia se ha contenido el alza registrada en anteriores semanas, debido a que la demanda se ha paralizado algo, probablemente como consecuencia del excesivo calor reinante en toda la Peninsula.

La tendencia a comprar primales se puso de manifiesto también en el último mercado de Toro, donde los de 50 kilos oscilaron entre 1.000 y 1.200 pesetas.

En La Mancha los corderos están saliéndose de cauce, y no es posible adquirir ninguno a menos de 26 pesetas kilo en vivo, habiéndose pagado en Alcazar de San Juan alguna partida a 26'75. Y es que el litoral mediterráneo sigue «tirando» mucho del lanar menor del interior.

REFORMA TRIBUTARIA

Impuesto General sobre Tráfico de las Empresas

Libro-Registro de facturas u operaciones efectuadas (Decreto de 30 de Junio)

Con 100 hojas 75 pesetas
Con 50 hojas 50 pesetas

De venta en

I. G. DIARIO-DIA

PALENCIA

A la provincia se remite contra reembolso

RUBBER - SEAL

¿Quiere impermeabilizar sus pisos, sus terrazas, sus locales de negocio, sus sótanos, sus piscinas, sus depósitos de agua?
Informes: Teléfono 24233. 18 de Julio, 42
VALLADOLID

Ha empezado la compra de lana

Las finas son cotizadas a 75 pesetas kilo

Ha empezado la compra de lana en diversos mercados españoles, denotando necesidad de ella la industria textil, probablemente porque, pese a la liberación el alza esperimentada en las subastas indica que la procedente de Australia y Africa del Sur ya es más cara que la nuestra.

Los precios siguen inciertos. Los compradores, lanzados en busca de gangas, luchan por seguir ofreciendo 45 o 50 pesetas para liquidar más tarde; pero los ganaderos no admiten tal género de comercio y exigen un pago normal, aunque haya necesidad de apelar a los créditos.

Hasta la fecha —aparte de los disparatados cometidos en junio y julio los precios se mantienen entre 68 y 72 pesetas kilo y pasan o llegan a 75 las lanas finas y entrefinas de buena calidad.

La impresión general es que en los centros textiles no existe apenas existencia y que necesitan urgentemente materias primas para producir.—(PYRESA).

José M.ª Martínez Segarra

Ex cirujano jefe del Servicio de Urología del Hospital Civil de Bilbao (por oposición)
Urólogo de la Cruz Roja
Enfermedades médicas y quirúrgicas del riñón y vías urinarias
Avenida del Generalísimo, número, 1
VALLADOLID

Carlos Ruiz Navarro

Odontólogo

SUSPENDE LA CONSULTA HASTA EL 17 DE AGOSTO

ODAG

EL FRIGORIFICO SIN PROBLEMAS

ODAG

ES INCOMPARABLE

CONCESIONARIO

Electrogar, S. L.

Mayor, 44

PALENCIA

Dr. Angel Casas

SUSPENDE LA CONSULTA HASTA EL DIA 15 DE AGOSTO

ALFA - ROMEO

MICROBUS

9 plazas.

PLATAFORMA ALTA
- Vehículos de gran utilidad para el pequeño transporte

CONVERTIBLE
- 5 plazas
- 4 puertas

FURGONETA
- 4 puertas

CONCESIONARIO EXCLUSIVO PARA PALENCIA Y PROVINCIA:

ACCESORIOS

SIEIRAS-

Plaza. San Lázaro, 1
Tfo., 13-89 PALENCIA

PANORAMA CAMPESINO

Evolución favorable de los cultivos de regadío

El verano actual está resultando excesivamente seco

Por ELISEO DE PABLO

Los cultivos de regadio siguen evolucionando favorablemente, y a poco que ayudasen las lluvias a partir de este mes, veriamos logradas buenas producciones en general. No ocurre lo mismo con los correspondientes a las tierras de secano, los cuales acusan de un modo ostensible los efectos de la sequía. El verano está resultando excesivamente seco, hasta el punto de que nos hace recordar el muy fatídico de 1962, al que ya haciamos referencia hace dos semanas al juzgar las condiciones atmosféricas que estaban predominando.

Para lo único que resulta apropiado este tiempo, es para los trabajos de recoleccion de cereales, que se efectuan con gran celeridad. Por cierto que recibimos indicaciones desde diversas comarcas de la mitad Norte, en el sentido de que los abusos sobre exigencias de altos devengos no se concretan a la mano de obra, pues incluso algunos dueños de máquinas agricolas cobran precios abusivos por el alquiler de las mismas. Entendemos que las Hermandades de Labradores y Ganaderos, en contacto con las autoridades locales correspondientes, están en condiciones de imponer moderación en esa clase de percepciones, y de llamar al orden a los responsables. Esta es la nota discordante en el ambiente de satisfacción que se aprecia por los resultados del empleo de máquinas cosechadoras.

Veamos lo que se informa desde un pueblo vallisoletano, informe que confirma las impresiones que recogemos frecuentemente: «Aunque casi de ayer, está muy lejana la estampa de la siega a mano, del acarreo de mieses con lento y crujiente carro de llantas de hierro arrastrado por animales jadeantes y conducido por el hombre también agotado por el calor, y de un caos de hacinas y parvas. Se ha generalizado el remolque de cuatro ruedas de goma, mecanizado o de tracción animal. Ahora son simultáneas las faenas de siega, trilla y limpia, que antaño se realizaban por orden riguroso y solian enlazar con la sementera». Y añade: «Es una lástima que las cosechas, por adversidades climatológicas, no se correspondan con el esfuerzo y el afán renovador que ponen de manifiesto los agricultores. Es evidente la economía que representa la sustitución de la tracción de sangre por la mecánica, pero ocurre que esta ultima hay que pagarla a corto plazo pese a su alto coste.

Este es el lado amargo de la cuestión, pues las firmas vendedoras no suelen significarse por sus facilidades para renovar letras. Ni el Servicio Nacional del Trigo se anda por las ramas al descontar de las entregas de grano los atrasos, ya sean por créditos en abonos o en semillas. Bien es cierto que dicho organismo se caracteriza por su amplitud de criterio en circunstancias dificiles para el agro, y seria muy conveniente que en la actual campaña recibiese amplias instrucciones al respecto, de acuerdo con las grandes necesidades de los labradores de amplísimas zonas».

La agricultura española se mecaniza

Están en servicio actualmente más de cien mil tractores

Se ha cuadruplicado la producción de nitrogenados

La producción agrícola está en relación directa, en muchas ocasiones, con los medios de producción que se empleen. La tierra puede proporcionar un rendimiento mucho mayor empleando instrumentos más capacitados. Por otra parte, la utilización de estos medios supone ahorro de tiempo y energías para los campesinos. De ahí, el empeño de todos los países del que no es ajeno el nuestro de modernizar los medios de producción agrícola y de dotar a las explotaciones de un mayor número de instrumentos de esta clase que ya están en funcionamiento.

MECANIZACION DE LA AGRICULTURA

Continúa el avance de la mecanización de la agricultura, si bien el ritmo creciente de tractores vendidos se ha detenido este año. En el último quinquenio se ha duplicado el uso de tractores en el país. En el año 1959 había un total de tractores —orugas y ruedas— de 43.083 y en el año pasado, 108.600 tractores.

Durante este año se han iniciado visitas a las explotaciones agrícolas para comprobar «in situ» —entre otros objetivos— el estado de los tractores del parque, especialmente de aquellos con más de diez años de servicio. Al final de año, se habrán revisado cerca de mil novecientos tractores.

Por otra parte, han aumentado mucho en los últimos años las existencias de motocultores, cosechadoras, trilladoras y motores de riego. Los motocultores en el último año fueron 10.000 y su aumento con respecto al año anterior era de un sesenta y nueve por ciento; las cosechadoras 8.900 y su aumento con relación al año anterior fue del 33 por ciento; finalmente las trilladoras empleadas en la agricultura el año 1963 fueron 20.700, lo que representa un aumento con relación a 1962 del seis por ciento y este mismo aumento fue el experimentado por los motores de riego, que llegaron a 128.000.

La producción de abonos de los distintos tipos se ha incrementado en 1963, con respecto al año anterior. El aumento más importante es el de los nitrogenados, ya que el volumen de su producción es un veinticinco por ciento más alto que en 1962. Sigue en importancia el de los potásicos con un 11,6 por ciento de aumento y por último, los fosfatos, elevaron su producción solamente un 3,3 por ciento. Hay que tener en cuenta que la importación de abonos nitrogenados disminuyó en 1963, respecto al año anterior, pero sin embargo, la importación de fosfatos se duplicó.

Un hecho curioso que hay que observar es que el consumo total de abonos disminuyó en 1963, respecto al año anterior. La disminución de mayor porcentaje se produjo en el consumo de abonos potásicos que se redujo en un 10,9 por ciento; las de los nitrogenados y fosfatados, supusieron el 6,7 por ciento y 2,1 por ciento, respectivamente.

Una de las razones que posiblemente explican en parte la disminución del consumo de abonos es de escasa importación de abonos nitrogenados, o por lo menos, la gran disminución que experimentaron las importaciones en este campo. De cerca de 200.000 toneladas de abonos nitrogenados importadas en el año 1962 se pasó a 145.000 en el año 1963.

PIENSOS Y SEMILLAS

La producción de piensos compuestos de 1963, se estima en un treinta y cuatro por ciento superior a la del año anterior. El aumento más importante es el de los piensos completos, pues supone un incremento del 34,8 por ciento. Los correctores y complementarios producidos en 1963, superan en más del veinticinco por ciento a los de 1962.

La evolución de la producción de semillas seleccionadas de plantas hortícolas, forrajeras, pratenses e industriales, es la siguiente: en el grupo de semillas hortícolas, las producciones más importantes en calidad son las de las tres leguminosas de verdeo, guisantes, habas y judías. También hay que destacar las producciones de otras semillas hortícolas, como cebollas, lechuga, acelga, zanahoria y repollo.

Dentro de las especies forrajeras destaca, por su volumen, la producción de semillas de remolacha forrajera. La producción más importante dentro de las pratenses fue la semilla de alfalfa, de la que se certifican unas mil toneladas métricas, seguida por otras especies pratenses, como por ejemplo el trébol de Alejandría.

La producción de semillas de plantas industriales se sitúa casi únicamente como la semilla de remolacha azucarera.

En conjunto, la producción de semillas seleccionadas de estas especies fue en la última campaña un veinticinco por ciento mayor que en 1961-62. Por especies, los incrementos de la campaña 1962-63, respecto a la anterior, fueron de 21,2 por ciento en hortalizas, cinco por ciento en forrajeras y del doce y cuarenta por ciento, respectivamente, en pratenses e industriales.

Por lo que se refiere al comercio de semillas puede afirmarse que tanto las importaciones como las exportaciones han experimentado un notable incremento.

Rafael Segura
«EUROPA PRESS»

EL SEÑOR

DON FELIX PAJARES FERNANDEZ

Falleció en Paredes de Nava el día 8 de Agosto de 1964

Después de recibir los Santos Sacramentos y la Bendición Apostólica de Su Santidad

D. E. P.

Su desconsolada esposa doña Gregoria de la Granja Antolín; hijos Natividad, Teodora, Lucas, Juliana, Margarita, Mariana, Emilio, Gregoria, Pilar y María del Carmen Pajares de la Granja; hijos políticos Restituto Aragón, Juliana Emperador, Teófila Teresa, Secundina Melendre, Ildefonso Marcos y Tomás Teresa; nietos, hermanos políticos, sobrinos y demás familia,

Ruegan a sus amistades una oración por su alma, por cuyo acto de caridad cristiana les quedarán agradecidos

Funeral y vigilia: Iglesia Parroquial de Santa Eulalia de Paredes de Nava, hoy día 9 a las seis de la tarde, y a continuación, conducción del cadáver al Cementerio.

M.C.D.2022

DEPORTES

Finalizaron en Gerona los Juegos de la F. I. S. E. C.

España-con 70 medallas en total-primer país clasificado

Gerona, 7.—Resultados de la última jornada de los juegos de la F. I. S. E. C., que concluye esta capital:

Atletismo:

110 metros vallas, final.
1 Iwenowski (gb) 14-5 (nuevo record de la Fisec).
2 Carda (España) 14-9.
3 Van Hoorne (Bélgica), 14-9.
4 Pasagne (Francia), 15-1.
5 Celaya (España), 15'4.
6 Van Hee (Francia), 15-4.

400 metros lisos, final:
1 Bondiad (España), 50" 9/10.
2 Will (Gran Bretaña), 51-1.
3 Martín (España), 51-9.
4 Erien (Irlanda), 52-7.
5 Matchenko (Bélgica), 53-9.
6 O'Muircheartaing (Irlanda), 56-2.

Lanzamiento de martillo, final:
1 Olaizola (España), 47-35 metros.
2 Fibla (España), 43-13.
3 Deforges (Francia), 39-188.

100 metros lisos, final:
1 Talens (España), 10-9.
2 Delcourt (Francia), 11-1.
3 Magarinos (España), 11-2.
4 Martienne (Francia), 11-3.
5 Burke (Gran Bretaña), 11-3.
6 Vermeersch (Bélgica), 11-6.

800 metros lisos, final:
1 Murphy (Irlanda), 1' 52" 4/10, (record del Fisec).
2 Maschelier (Bélgica), 1-56.
3 Barrios (España), 1-57-3.
4 Mac Cormate (Irlanda), 1-57-6.
5 Debartx (Francia), 15-8-3.
6 Vela (España), 15-8-4.

Triple salto, final:
1 Santos (España), 13-25 metros.
2 Browne (Irlanda), 12-93.
3 Iwanowski (G. B.), 12-78.
4 Sala (España), 12-03.

3.000 metros lisos, final:
1 Moreda (España), 8' 46" 8/10.
2 Pollet (Bélgica), 8-57-2.
3 Escorado (España), 8-57-4.
4 Mua (Irlanda), 9-00-0.
5 Oliveira (Portugal), 9-02-8.
6 Janssens (Bélgica), 9-29-0.
7 Cuinn (Irlanda), 9-31-6.

Relevos 4 por cien metros, final:
1 España, 43" 4/10.
2 Francia, 43-4.
3 Bélgica, 44-2.
4 Inglaterra, 44-6-5.
5 Irlanda, 45-1.

Tenis individual:
Castañón (España), vence a O'Ouke (Irlanda), 6-4, 6-3.
Por naciones, España gana a Irlanda por 6-3, 6-2.

Balonvolea:
España 0, Portugal 3, 5-15, 13-15, 0-15).

Clasificación final:
1 Bélgica, 4 puntos.
2 Portugal, 2.
3 España, 0.

En estos juegos de la Fisec los países participantes han obtenido las siguientes medallas:

	Oro	Plata	Bronce	Total
España	47	6	17	70
Francia	4	20	8	32
Bélgica	10	6	17	32
Portugal	1	24	2	27
Inglaterra	1	1	1	3

¡ESPAÑOLES EN ALEMANIA...! ¡¡ALERTA!!

¡VUESTRO CONFORTABLE PISO OS ESPERA!

Lugar señorial, esquina a la Plaza de Cervantes. Contrátelo ahora... y pague poco a poco, hasta 15 años. 4 habitaciones, cocina, servicios, vertedero, etc. Vea su esmerada construcción, próxima a cubrir aguas

Inmobiliaria Díaz

Mayor, 133.—Ffno. 3291

EN LA CORUÑA

Campeonatos mundiales de atletismo militar

El español Salgado consiguió la segunda medalla de oro en los 3.000 m. obstáculos

Hizo entrega del premio el ministro de Información, Sr. Fraga Iribarne

La Coruña, 7. — En el Estadio Municipal de Riazor se ha celebrado la segunda jornada de los Campeonatos Mundiales de Atletismo Militar. Bajo la presidencia de las autoridades coruñesas y del general delegado del presidente del CISM, señor Lawrie. Como en la jornada anterior el Estadio se hallaba casi abarrotado de público. Presidió un tiempo magnífico estas segundas jornadas, en las que cabe destacar la magnífica actuación del corredor español Salgado, que se alzó en los 3.000 metros obstáculos con la segunda medalla de oro conseguida por el equipo español. La primera fue lograda ayer por el lanzador de peso Díaz de la Gándara.

Las pruebas se iniciaron con las semifinales de 400 metros vallas, disputadas en dos series de las que quedaron clasificados tres atletas de cada una de ellas.

Resultados de la primera serie:
1. Sadoski (Francia), 55 s. 2/10.
2. **Sáinz de Artiach (España) 55-3/10.**
3. Hallwerth (Australia), 55-7/10.

Resultado de la segunda serie:
1. Gaeroms (Bélgica), 53-5/10.
2. **Gayoso (España) 54 s., estableció el record militar español.**
3. Milanopoulos (Grecia) 55-4/10.

En las eliminatorias de 200 metros, se disputaron 4 series clasificándose los tres primeros de cada una de ellas.

Resultados de la segunda serie:
1. **Sánchez Paraíso (España) 22-2-10.**
2. Laurencon (Francia) 22-3/10.
3. Debroux (Bélgica) 22-7/10.

Resultado de la segunda serie:
1. Giannastasia (Italia) 22-1/10.
2. Vareilles (Francia) 22-2/10.
3. Vertacnic (Austria) 22-5/10.

Resultados de la tercera serie:
1. Ottolina (Italia) 21-5/10.
2. Poels (Bélgica) 22 segundos.
3. **Villar (España) 22-5/10.**

Resultados de la cuarte serie:
1. Kdiday (Irak) 22-3/10.
2. Smit (Países Bajos) 22-4/10.

En las semifinales de 800 metros se disputaron dos series en cada una de las cuales se clasificaron 4 atletas:

Resultado de la primera serie:
1. Toussaint, de Francia, 1 minuto 51 s. 8/10.
2. **Esteban, de España, 1-53-2/10.**
3. Cheman, de Túnez, 1-54-8/10.
4. Jauhnen, de Finlandia, 1-54-8/10.

Resultado de la segunda serie:
1. Bélgica, 1-51-8/10.
2. Peyronnet, de Francia, 1-52-3.
3. Cumminge, de Irlanda, 1-52-3/10.
4. Klaban, de Austria, 1-52-3/10.

Resultados de las semifinales de lanzamiento de disco:
1. Szostak, Bélgica, 47'10 metros.
2. Hamednyif, Irak, 44'96.
3. Zaunnschirm, Austria, 44'91.
4. Rien, Francia, 44'12.
5. Cintrac, Francia, 43'98.
6. Abadsis, Grecia, 43'80.

Hasta 12 participantes.

En la eliminatoria de salto de longitud, con participación de once atletas, quedaron clasificados seis, que son los siguientes:
1. Kaddour, Francia, 7'20 metros.
2. Giacomello, Italia, 7'10.
3. De Winter, Países Bajos, 7'85.
4. Almeida, Portugal, 7'04.
5. Fornaciari, Italia, 6'95.
6. Molini, Italia, 6'93.

A continuación se disputaron las semifinales de 200 metros lisos en dos series, con 3 clasificados en cada una de ellas.

Resultado de los primera serie:
1. Ottolina, Italia, 21 s. 5/10.
2. Vareilles, Francia, 21 9(10.
3. Kdiday, Irak, 22.

En esta primera serie defraudó a los aficionados el coruñés Calle, que se clasificó en último lugar, a mucha distancia del vencedor, perdiendo así la oportunidad que se le había presentado en esta carrera, en la que se creía que alcanzaría uno de los primeros puestos.

Resultado de la segunda serie:
1. Giannasttasio Italia, 22 segundos.
2. **Sánchez Paraíso, España, 22".**
3. Poels, Bélgica, 22-3/10.

En el último lugar se disputó la final de 3.000 metros obstáculos, que fue la más disputada en la que dió la sorpresa el **español Salgado** que se alzó con la victoria en un tiempo de 8 minutos, 56 segundos 6/10, estableciendo un nuevo «récord mundial del C. I. S. M.

A continuación se clasificaron:
2. Labidi, Túnez, 8-6-8/10.
3. El Ghazi, Marruecos, 8-57-6/10.
4. Mastouri, Túnez, 9-01-00..
5. **Fernández, España, 9-08-4/10.**
6. Shah, Pakistán, 9-11.
7. Khemiri, Túnez, 9-21-4/10.
8. Leoni, Italia, 9-22-4/10.
9. Riai, Italia, 9-33-6/10.
10. Mery, Francia, 9-35-6/10.
11. Willems, Países Bajos, 9-42-6/10.
12. Cándido, Portugal, 9-58-8/10.
13. Keogh, Irlanda, 10-21-6/10.

Al terminar esta prueba, el atleta español fue acogido con nutridos aplausos, y, entre ovaciones, cortó la cinta de llegada.

A continuación el ministro de Información y Turismo, señor Fraga Iribarne, le entregó la medalla de oro, que es la segunda que conquista España en estos Campeonatos Internacionales militares.

Mañana se disputará la tercera jornada de atletismo, que empezará a las diez y media de la noche y en la que será estrenada la iluminación artificial del Estadio Municipal de Riazor.—Alfil.

TENIS

Santana y Arilla vencen en los cuartos de final del torneo de Hamburgo

Hamburgo, 7.—En los cuartos de final de parejas masculinas del torneo de tenis de Hamburgo, Arilla-Santana, España, vencen a Leschley-Ulrich, Dinamarca, 6/1, 6/0, 6/3.—Alfil.

TORNEO INTERNACIONAL EN CARACAS

Cascais, 7.—En las semifinales femeninas individuales y en los cuartos de final de parejas mixtas del torneo internacional de tenis que viene disputándose en Cascais, los resultados han sido los siguientes:

Individuales damas:

Tone, Australia, vence a Naty Santacana, España, 6/0, 6/0.

Pilar Barril, España, vence a Lockington, Nueva Zelanda, 6/0, 9/7.

Parejas mixtas:

Cohen-Abreu, Portugal vencen a Pilar Barril, España-Roquete, Portugal, 6/4, 10/12, 6/3.

Tone, Australia-Vaz Pinto, Portugal, vencen a Naty Santacana, España, José Silva, Portugal 6/2, 6/2.

Semifinales de parejas masculinas:

Alvarez, Colombia-Zulueta, Ecuador, vence a Vaz Pinto-Roquete, Portugal, 6/2, 6/2.

Ichiguro, Japón-Gisbert, España, vencen a Couder-Martínez, España, 2/8, 8/6, 6/4, 6/3.—Alfil.

Hoy domingo, Valladolid-Palencia de atletismo en el Campo de la Juventud

Acaparan el mayor interés las pruebas femeninas

Hoy domingo, día 9, va a celebrarse en las pistas del Campo de la Juventud, una interesante reunión atlética. Una competición entre Valladolid y Palencia. La segunda «vuelta» de las pruebas disputadas recientemente en la ciudad del Pisuerga.

Por cierto, que destacó entonces sobremanera la actuación de las muchachas palentinas. Vencieron en la mayoría de las pruebas, demostrando que en Palencia el atletismo femenino marcha por buen camino, de la mano de la Federación Provincial. La actuación de nuestras paisanas, sus registros y marcas, algunas de las cuales fueron ampliamente mejoradas, llamaron la atención de la Prensa de Valladolid. El domingo tendrán nuestras representantes ocasión de ratificar esa favorable impresión.

Se ha programado un interesante y ágil calendario. El éxito de la organización de las pruebas está garantizado por el prestigio tanto de la Federación Palentina de Atletismo, como del Colegio Provincial de Jueces y Cronometradores.

Para el público, repetimos, se ha confeccionado un ameno programa atlético. No dudamos que esta reunión congregará, como siempre, a numeroso público en las pistas, que acudirán para subrayar con sus aplausos el triunfo de las muchachas palentinas sobre sus rivales y amigas vallisoletanas.

El horario y las pruebas, que comenzarán a las 9'30 de la mañana, serán los siguientes:

MASCULINAS

9'30	Longitud.
9'30	Disco.
9'35	200 metros lisos.
9'45	5.000 metros.
10'30	800 metros lisos.
10'30	Triple.
10'30	Martillo.
10'40	4x400 (relevos).

FEMENINAS

9'30	80 metros vallas.
9'40	800 metros lisos.
10'00	Longitud.
10'00	Jabalina.
10'15	Disco.
10'25	200 metros lisos.
10'25	Peso.
10'40	4x100 (relevos).

Delegación Comarcal de Fútbol

Campeonato Provincial

Resultados de los partidos celebrados el pasado domingo día 2 de agosto:

C. D. Guardo, 1; A. D. Saldañesa, 1
Santa Bárbara, 1; R. Palentino, 1
Castilla C. F., 0; C. D. Velilla, 0

CLASIFICACION

	J.	G.	E.	P.	F.	C.	Pn.
C. D. Velilla	9	5	2	2	14	7	12
A. D. Saldañesa	9	4	3	2	15	8	11
Castilla F. C.	8	4	3	1	17	10	11
Ruedo P.	9	3	3	3	10	15	9
C. D. Guardo	9	3	2	4	20	14	8
C. S. Bárbara	8	0	1	7	7	29	1

COMENTARIO

En Guardo se jugó un partido muy competido con buena asistencia de público. Se practicó fútbol de clase en muchos momentos del partido. Se adelantó en el marcador el conjunto saldañés por medio de su delantero Maxi y el empate se produjo a tres minutos del final. Dominó más el conjunto local, pero se estrelló con la buena defensa saldañesa, y su portero que una vez más destacó. Por el Guardo sobresalió su delantero Muñeca.

El Club Sta. Bárbara, va a más a medida que trascurre este Campeonato. Sabemos animan a sus entusiastas directivos los mejores deseos para la próxima temporada, reforzando el equipo a este respecto. Hizo el domingo un buen primer tiempo, destacando varios de sus jugadores y en todos hubo un gran coraje no exento de clase. Marcaron Carreras por Santa Bárbara, y en la segunda mitad Melero por el Ruedo.

El partido más interesante se jugó a partir de las seis en La Balastera, entre Castilla y Velilla, fue dirigido con autoridad y eficacia por el colegiado señor Balsa. Se practicó un fútbol viril y de clase.

Destacaron por los locales Donato sobre todos, Alconero, Quintero y Fernández. Por los velillenses Gangoso II, De Blas y Fraile. Gómez hizo un primer tiempo mediocre, pero paró y sacó balones difíciles el segundo tiempo.

La asistencia de público fue más numerosa que otras veces, y nos consta salió complacida de lo que vió.

Barrios declara en Bilbao:

"Vengo al Atlético con esperanzas, ilusión y entusiasmo"

'H. H. tiene siempre a mano discos rayados'

Bilbao, 7. — El entrenador del Atlético de Bilbao, Antonio Barrios, que vuelve al club de San Mamés al cabo de diez años de haberlo dirigido, ha hecho unas declaraciones al crítico deportivo de la «Gaceta del Norte», entre las que destacan los siguientes puntos:

—Hemos leído unas manifestaciones tuyas según las cuales has venido al Atlético porque en este momento precisan de tus servicios: ¿Qué dices?

Barrios responde: «Los sevillanos florean las conversaciones. Esta respuesta podría ser de Helenio Herrera, no mía. Yo vengo, mejor dicho vuelvo al Atlético con esperanzas, ilusión y entusiasmo».

—¿Te refieres a la afirmación de Herrera de que el Atlético es un «bombón» para el entrenador?

—Herrera tiene siempre a mano discos ya rayados. El «bombón» lo tuvo él en su mano en 1962, cuando estuvo aquí con la selección nacional. ¿Por qué dio la «espantá»?

Al preguntarle el periodista bilbaíno cuales fueron las causas de su marcha del Sevilla, Barrios dijo: «La indigna campaña en mi contra desde la acera de enfrente, en la que tomó parte uno de la profesión y el nulo rendimiento de un jugador que yo llevé».

El redactor sugirió: «Ese jugador —Maguregui— te ha inculpado duramente...».

A lo que Barrios respondió: «A ese jugador le pagaron bastante por mí. Por su causa el club sevillano hubo de elevar las fichas de otros. Por no cumplir sus deberes profesionales no rindió lo que yo esperaba, y fuí yo por su nulo rendimiento, el que cargué con las culpas».—Alfil.

MOSAICO DEPORTIVO

El gran Matthews se retirará al finalizar esta temporada

Por diez goles a uno venció el Plus Ultra en Aranda de Duero

MATTHEWS SE RETIRARA DEFINITIVAMENTE

Londres, 7.—Stanley Matthews, el veterano jugador de fútbol británico, ha confirmado hoy que se retirará de la vida profesional activa al finalizar la temporada.—Alfil.

CAMPEONATOS EUROPEOS DE REMO

Amsterdam, 7.—Resultados de las pruebas disputadas hoy en los campeonatos de Europa:

Repescas: Parejas con timonel, primera serie, Rouwe-Hartauiker, de Holanda, 7-17-04, record de la carrera. Se clasifican para la final. Segunda: Nielsen-Behrendt, de Dinamarca, 7-26-79; tercera; Naskra Chi-Siejkowski, de Polonia, 7-28-00.

Cuatro sin timonel, primera serie Holanda 6/18/47 2;Rumania 6/221/37; segunda: Rusia 6/20/98 2/Hungría 6/23/60; tercera: 1/Italia 6/16/36 2/EE. UU. 6/21/31.—Alfil.

CESION DEL REAL MADRID

Madrid, 7.—El defensa del Real Madrid, Pedrito, ha sido cedido por su Club al Cádiz, en cuyo equipo ya figuró en la pasada temporada.—Alfil.

ESTREPITOSA DERROTA ARANDINA

Aranda de Duero, 7.—Por diez goles a uno ha vencido el Plus Ultra, de Madrid, al Arandina, en partido de fútbol amistoso celebrado esta tarde con motivo del Festival de la Canción del Duero.—Alfil.

CAMPEONATO DE ESQUI NAUTICO

Barcelona, 7.—Oficialmente ha sido designado el lago de Bañolas para la celebración del campeonato europeo de esquí náutico, Juvenil, «Criterium Europeen Des Jaunes 1964».

La competición tendrá lugar en dicho lago los días 15 y 16 del corriente mes y, hasta el momento han confirmado la asistencia a estos campeonatos 36 participantes extranjeros.

El equipo español, salvo modificaciones de última hora estará formado por Víctor Palomo, Isidro Oliveras, Isabel Ferrer e Ivonne Sala.—Alfil.

INTENTA RECORRER 66 MILLAS MARINAS

Capri (Italia), 7.—El nadador argentino Antonio Abertondo se ha lanzado al agua esta mañana a las 8'30 horas en su segundo intento en una semana para cruzar a nado el brazo de mar existente entre Capri y Naieles y Rerfeso.

En su primer intento tuvo que desistir después de tres horas a consecuencia de una súbita tormenta que degeneró en tempestad y puso en peligro las ligeras embarcaciones que le acompañaban.

Entonces —dijo— fue solo la tormenta la que me venció.

Expresó su confianza en la que podría cubrir las 66 millas marinas (36 kilómetros) de natación en ambas direcciones.

En una embarcación acompañan al nadador Pasquale Scarpitti y Giuseppe Pi Ani, jueces de la Federación de natación sobre larga distancia.

Las embarcaciones que le acompañan van llenas de alimentos, entre otros una docena de botellas de agua mineral, jugos de frutas, café, pan integral, mate argentino, dos pollos asados, dos libras de mermelada de ciruela, seis libras de fruta fresca, un cuarto de libra de jamón cocido y un compuesto de vitamina «C», que ingerirá en las 30 o 36 horas que durará su travesía a nado.

Pese a toda esta cantidad de alimentos, Abertondo espera perder siete u ocho kilos. Cuando entró en el agua pesaba 99 kilogramos.—Alfil.

UN FICHAJE DEL TOLOSA

Tolosa, 7.—Ha fichado hoy por el C. D. Tortosa el jugador José Gilabert que en la pasada temporada actuó como delantero centro del Santander.

Gilabert defendió ya los colores del equipo local en las temporadas 1959-61.—Alfil.

M.C.D.2022

NOTICIAS DE ULTIMA HORA

Los trabajos en el campo petrolífero de La Lora siguen su ritmo normal

El petróleo del pozo "Ayoluengo I" saldrá cuando se terminen los experimentos que se realizan

Está pendiente de acuerdo el asunto de la venta de terrenos a la Compañía explotadora

Los trabajos en el campo petrolífero de La Lora prosiguen su curso normal, conforme al programa trazado.

Junto a la torre del pozo «Ayoluengo 1» ya se alzan dos grandes depósitos-tanque destinados a recoger el oro negro, así como una gran cantidad de material de toda clase.

La impresión es que los acontecimientos no se harán esperar mucho, pero no hay medio de confirmar esto con datos más precisos en las fuentes autorizadas que mantienen la misma reserva de siempre o aún mayor, si cabe.

Desde luego, no existe razón alguna para disminuir el optimismo mantenido desde el primer momento y todo desde entonces no hace sino alentar la esperanza de que el primer yacimiento petrolífero español será de gran importancia.

Hace unos días circuló en Burgos el rumor de que en fecha concreta y ya pasada iba a salir el primer petróleo de la capa a punto de entrar en explotación. Como tal hecho no se produjo, las especulaciones derivaron hacia las más variadas aplicaciones. Así, por ejemplo, se dijo que ello era debido a que los trabajos de cimentación del pozo habían obstruído la salida en algunos puntos, que era preciso limpiar. Por otra parte, también corrió la noticia de que el gas estaba aflorando en gran cantidad, signo infalible y precursor de la aparición de petróleo.

La verdad es que la actividad y el ritmo del trabajo en La Lora no ha registrado alteración respecto a lo que, sin duda, constituye un plan perfectamente trazado.

Parece cierto que surgió gas, pero obedeciendo a una de las pruebas previstas. Inmediatamente se procede a su quemado, en evitación de posibles riesgos.

Esta misma semana hemos oído una frase que, a nuestro parecer, resume muy bien el estado actual de las cosas. Ha sido pronunciada por persona a quien debe concederse crédito y nos la trasladó otra digna también de respeto: «El petróleo de la primera capa del pozo «Ayoluengo 1» saldrá cuando se terminen los experimentos y estudios que se están realizando ahora».

Por lo demás, prosiguen las conversaciones entre Amospain-Campsa y los propietarios de terrenos de Valdeajos, Sargentes y Ayoluengo para la adquisición de las fincas de éstos con miras a la ampliación del campo de operaciones. A este respecto, «Diario de Burgos», publica una interesante carta del jefe de la Hermandad de Labradores de Sargentes de la Lora, en la que, con el fin de puntualizar respecto a un asunto que ha sido y es tratado ampliamente por prensa y radio con el riesgo de ser indebidamente interpretado, dice que por parte de las autoridades y vecinos de dichos pueblos se dio toda clase de facilidades a la compañía y sus técnicos, dada la finalidad de su intención y el deseo de todos los españoles de hallar algún día el preciado oro negro. «En tal línea de conducta estamos —añade—, como lo prueba el que no se pidiera perjuicios por las fincas que no entraron dentro del terreno pedido y estropearon en buena parte por uso del personal de la empresa, material, y abuso de visitantes».

Más adelante señala que en aquellos pueblos no hay ni ricos ni pobres. Todos son propietarios de las fincas que se trabajan y su principal riqueza la constituye la patata de siembra ,estimadísima en las huertas de Castellón, Valencia, Alicante y hasta en Inglaterra, y que alcanza elevadas cotizaciones.

En el mercado normal entre vecinos, el precio del metro cuadrado de finca oscila alrededor de las dieciséis pesetas. «La empresa explotadora, agrega la carta, ofrece cuatro o cinco pesetas por metro cuadrado y por algunos predios no ha ofrecido más que lo que producen al año». Indica que, por lo menos, se deben pagar las fincas capitalizando las rentas anuales que producen y habla también de otra propuesta que ha sido ofrecida a la compañía y que consiste en la siguiente: cesión gratuita de las fincas para que se haga en ellas lo que sea necesario. Si no sale petróleo, quedarán inservibles. Si sale el preciado oro negro, que se abone por ellas un tanto alzado a convenir, o sea cedido un número determinado de acciones de la compañía por hectárea de terreno ocupada.

La carta concluye significando que han acudido a la Hermandad Provincial de Labradores y han solicitado ayuda también de las autoridades de la provincia.—Cifra.

VIETNAM | Rígido toque de queda en Saigón

Los aviones de las bases de Virginia y Florida están siendo enviados a Asia

No se ha registrado ningún movimiento de tropas de la China roja

(Viene de primera pagina)

delimitaban los Estados que antes componían Indochina.

Sugirió, finalmente Roger Seydoux, la idea de entablar negociaciones urgentes y reunir una conferencia de potencias interesadas para preservar a esta zona asiática de acontecimientos que bien podrían acarrear consecuencias incalculables.

Intervino seguidamente, el representante norteamericano Adlai Stevenson, quien desmintió rotundamente las acusaciones y afirmaciones gratuitas hechas por el delegado checo en el sentido de falsear los hechos, agregando en contra, que la réplica yanqui a tal agresión por parte del Vietnam del Norte, quedaba justificada y que había sido "limitada, aunque adecuada".

Destacó luego Stevenson que su país estaba dispuesto a aportar toda su cooperación respecto a los acuerdos de 1954, al objeto de que en adelante no se hagan necesarias sus medidas militares en Vietnam.

Finalmente, hizo uso de la palabra el delegado soviético Platon Morozov, quien como se esperaba, condenó las acciones yanquis en Vietnam del Norte, a la vez que esgrimió los consabidos argumentos soviéticos "antiimperialistas".

Por un momento, el representante americano Stevenson rogó a su colega checo en el Consejo Hajek que aconseje a sus "amigos" comunistas de Vietnam del Norte calma y prudencia, haciéndoles saber que toda agresión perpetrada contra las fuerzas norteamericanas, tanto en el Golfo de Tonkin como en cualquier otra zona, "no quedará sin su debida réplica".

Por último, el presidente del Consejo levantó la sesión del debate a las 22,40 (hora española), indicando que la fecha de la próxima sesión sería fijada "tras previa consulta con los miembros del Consejo". — Efe.

CAZAS Y BOMBARDEOS DE VIRGINIA SALEN PARA EL VIETNAM

Base aérea de Langley (Virgina), 8.—Aviones cazas y bombarderos del mando táctico aéreo, han salido de sus bases, en los Estados Unidos, hacia el Pacífico.

A pesar de que el Alto Mando del Ejército del Aire en Wáshington se ha negado a indicar el tipo de aquellos aparatos, parece que se trata de los que forman las «fuerzas de choque» con base en Macdill (Florida).

Aviones de reconocimiento estacionados en la base de Shaw en Carolina del Sur y unidades para el transporte de tropas, participan, también, en este desplazamiento.

El mando táctico aéreo ha enviado, a la vez, cierto número de aviones-cisterna, para alimentar a los otros aparatos durante el vuelo sobre el Pacífico.—Efe.

ERHARD APRUEBA TOTALMENTE LA DECISION DE JOHNSON

Bonn, 8. — El canciller Erhard aprueba totalmente la medida adoptada por los Estados Unidos en relación con los ataques de los nordvietnamitas en el golfo de Tonking y considera justificadas por el derecho internacional las acciones de represalia, ha declarado un portavoz.

El portavoz añadió que el Gobierno de la República Federal almana comparte la preocupación mundial por los acontecimientos del sureste asiático y espera que la situación se normalice pronto y que el conflicto no se extenderá.—Efe.

NO CONSTITUIRAN UNA ETAPA HACIA LA GUERRA

Singapur, 8.—Lord Jellicoe, ministro de la Marina británica que acaba de llegar de Kuala Lumpur, ha declarado que tiene la esperanza de que los recientes incidentes del golfo de Tonking no constituirán una etapa hacia la guerra.

Si la situación en ese sector empeora —añadió— la Marina británica deberá tomar las medidas adecuadas para hacerse cargo de sus obligaciones.—Efe.

NO HA HABIDO MOVIMIENTOS DE TROPAS CHINAS

Wáshington, 8. — Los funcionarios de Wáshington se encuentran más tranquilos a raíz de las informaciones que indican que los países comunistas de Asia no proyectan ninguna respuesta a los incidentes del golfo de Tonkin, en el plano militar.

Subrayan sin embargo, que los Estados Unidos no tienen intención de disminuir su vigilancia en aquella zona y que el reforzamiento de las fuerzas militares norteamericanas en el Lejano Oriente proseguirá, según lo dispuesto por el presidente Johnson.

Informaciones llegadas a Wáshington indican que no se ha producido ningún movimiento extraordinario de tropas chinas comunistas en el sureste asiático, ni cambios en la disposición de las tropas del Vietnam del Norte.

No había más fuerzas navales comunistas en el mar durante el día de ayer que antes del aún inexplicable ataque de las lanchas torpederas de Vietnam del Norte. Sin embargo, no se descarta por completo la posibilidad de que sea decidida una ofensiva comunista en el sureste de Asia.—Efe.

350 plazas

SECRETARIOS 3.ª DE ADMINISTRACION LOCAL

21 a 45 años. Ambos sexos. No se exige título. Instancias hasta 21 agosto. Clases. CONTESTACIONES ya publicadas. Pida programa e instancia. (Franqueo 2 pesetas).

instancia. (Franqueo 2 pesetas)

ACADEMIA BILBAO

Sagasta, 10 MADRID (4)

P A L E N C I A

ANUNCIO

LAVADERO DE LANAS «EL CARMEN, S. A.»

LANACASA:—Paredes de Nava

Se convoca a todos los Accionistas a Junta General Ordinaria, para el día 16 de agosto actual, a las cinco horas de la tarde, en el domicilio social, Arrabal del Carmen s/n, para tratar los asuntos siguientes:

1.º Aprobación de la Memoria, Balance General al 30 de junio de 1964 y demás estados de cuentas, así como la gestión del Consejo de Administración durante el ejercicio.

2.º Distribución de los beneficios líquidos del ejercicio.

3.º Renovación del Consejo en número de tres Vocales.

4.º Nombramiento de Censores de Cuentas para el ejercicio 1964-65, en número de dos propietarios y dos suplentes.

5.º Ruegos y preguntas.

GRAVE SITUACION EN CHIPRE

(Viene de primera página)

«colocar a las fuerzas aéreas turcas en estado de alarma contra probables agresiones griegas o chipriotas y mantener una vigilancia permanente aérea sobre Chipre.

Los permisos del personal militar y de la policía han sido cancelados.

Turquía ha solicitado una reunión de urgencia del Consejo de Seguridad de las Naciones Unidas, ha declarado el ministro de Asuntos Exteriores

El Gobierno turco manifiesta que según informaciones obtenidas de prisioneros griegos capturados en los combates de ayer en Chipre «Grecia ha aumentado incesantemente sus fuerzas en Chipre, asimismo formula acusaciones en el sentido de que a los miembros de la Comunidad turca de la isla, así como el regimiento turco estacionado en Chipre se les ha privado de todos los medios de subsistencia, incluida el agua.—Efe.

LA AVIACION TURCA BOMBARDEA NUEVAMENTE CHIPRE

Ankara, 8.—La aviación turca ha entrado en acción a las 18-18, hora local, contra concentraciones de fuerzas greco-chipriotas en la región de Mansura.

Se precisa, oficialmente, que se trata sólo de una acción de policía, limitada a objetivos militares.—Efe.

EN INGLATERRA SE CALIFICA DE «GRAVE ASUNTO»

Londres, 8.—Inglaterra ha calificado de «grave asunto» la renovada lucha de griegos y turcos en Chipre.

El Gobierno dijo que estaba en contacto con Estados Unidos y los otros aliados ante la importancia de la crisis.—Efe.

REUNION DEL CONSEJO DE SEGURIDAD

Sede de las Naciones Unidas, 8.—Según informaciones oficiosas, el Consejo de Seguridad se reunirá a las 24-30, hora española, para tratar de la queja turca.—Efe.

EMPLEARAN COHETES Y AMETRALLADORAS

Nicosia, 8.—El portavoz de las Naciones Unidas ha declarado que los aviones turcos emplearon cohetes y ametralladoras contra posiciones greco-chipriotas alrededor de Kokkima, población de pescadores, habitada por turco-chipriotas y sitiada por los greco-chipriotas.

Por el momento no se tiene información sobre víctimas o daños.

El ataque se produjo a las 15.00, hora española y media hora después, se iniciaron tiroteos en los suburbios de Nicosia, junto al edificio del Cuartel General de las Naciones Unidas. Los combates alrededor de Kokkina continúan encarnizadamente y los greco-chipriotas se han negado a conceder un alto el fuego para evacuar a mujeres y niños.

Se calcula que unos dos mil greco-chipriotas, con artillería, morteros pesados y ametralladoras, así como con el concurso de lanchas patrulleras someten a Kokkina a un fuego mortífero. La defensa corre a cargo de unos trescientos turco-chipriotas.

En fuentes de las Naciones Unidas se confirma que los greco-chipriotas se han apoderado de Mansura, Alevga y Ayios Theodoros.—Efe.

LOS GRECOCHIPRIOTAS SE APODERAN DE VARIAS LOCALIDADES

Nicosia, 8. — Todas las localidades turco-chipriotas de la Bolsa de Mansura con la excepción de Kokkina han caído en poder de los graco-chipriotas se anuncia oficialmente en los servicios de las Naciones Unidas.

Los tres aviones turcos que atacaron en los alrededores de Kokkina han ametrallado a las lanchas rápidas de los greco-chipriotas, que hostigaban las posiciones de Kokkina.—Efe.

PAPANDREU INVITA A MAKARIOS A QUE CESEN LAS OPERACIONES MILITARES

Atenas, 8. — El jefe del Gobierno Geroes Papandreu ha enviado un mensaje al presidente de Chipre Makarios en el que le invita a que cesen inmediatamente las operaciones militares.

«Conforme a las decisiones tomadas en común —dice Papandreu— dirijo un llamamiento para la pacificación de la isla. Las hostilidades deben cesar inmediatamente. La solución del problema chipriota se logrará por medios pacíficos.—Efe.

ADVERTENCIA TURCA A GRECIA

Atenas, 8. — El embajador turco en esta capital ,Nedin Veysel, ha advertido al ministro de Asuntos Exteriores griego, Costopoulos, que si las poblaciones turco-chipriotas no combatientes fueran atacadas por las fuerzas greco-chipriotas, las fuerzas aéreas turcas bombardearían la isla.

Ya ha habido heridos en esa población, añadió.

Costopoulos, después de negar la existencia de los ataques, ha contestado que en todo caso el Gobierno griego no puede ser considerado responsable de lo que ocurra en Chipre.

Por otra parte —ha dicho— los vuelos de la aviación turca sobre la isla crean el pánico en la población y aumenta la tirantez.

El ministro griego ha recibido al Encargado de Negocios norteamericano, Anschuetz.

Por otra parte, se sabe que el Gobierno chipriota que ha anunciado su intención de dirigirse al Consejo de Seguridad en relación con los incidentes de estos últimos días no dará a su comunicación la forma de «demanda» sino, simplemente, la de «comunicación».—Efe.

AVION TURCO DERRIBADO

Nicosia, 8.—Las fuerzas pacificadoras de las Naciones Unidas en Chipre informan que un avión turco, un caza a reacción, ha sido derribado sobre el puerto de Xeros, poco antes de las 19, hora local.—Efe.

NUEVO ATAQUE AEREO TURCO

Nicosia, 8.—Los aviónes turcos han atacado con cohetes la localidad de Polia, situada al noreste de esta capital, a las 17,40, hora local. Los proyectiles han estallado cerca del campamento sueco de la ONU.

Esta es la tercera incursión que efectúan los aparatos turcos contra las posiciones de los greco-chipriotas en 24 horas y el segundo contra Polis.—Efe.

Un aviso del gobierno norteamericano a los ciudadanos de Mississipi

Podrán derrumbarse chimeneas y romperse ventanas a consecuencia de una explosión nuclear subterránea

Wáshington, 8.—El Gobierno a anunciado que podrían derrumbarse algunas paredes, derribarse las chimeneas así como romperse las ventanas y salir despedidos los cascotes con una explosión nuclear subterránea que va a tener lugar el próximo día 22 de septiembre en Mississippi.

Se les ha advertido a 54 personas que viven como a unos dos kilómetros del lugar donde va a llevarse a cabo la explosión, que abandonen el sector por unas horas ese día. Las autoridades locales han anunciado, que cualquiera que se oponga a esta evacuación voluntaria, será trasladado por la fuerza.

Los habitantes a mayor distancia del lugar de la explosión, como por ejemplo a unos siete kilómetros y medio, serán conminados para que permanezcan fuera de sus viviendas en el momento de la explosión.

La explosión ha sido fijada a unos 50 kilómetros al Sureste de Hattisesburgho, y a una profundidad como de unos 8 kilómetros, forma parte de un programa de desarrollo técnico para detectar pruebas atómicas subterráneas por otras naciones.

Se espera que la explosión produzca ondas expansivas similares a las de un terremoto. El Gobierno esta tomando medidas de apuntalamiento en todos los edificios del sector así como de los posibles daños y a su vez proteger el interior de las viviendas de los escombros que pueden penetrar en las mismas.

La noticia de la explosión y sus posibles efectos ha sido dada en una declaración conjunta, ayer, por el Comité de Energía Atómica y el Departamento de Defensa.

Va a ser la primera explosión de esta clase como parte de un plan de las mismas que se proyecta en un principio, para apreciar el número de edificios y viviendas que pueden sufrir daños y calcular la gravedad de los mismos en zonas habitables, como esta, donde la construcción se encuentra muy agrupada.—Efe.

Los príncipes don Juan Carlos y doña Sofía llegan a Portofino

Pasarán unas vacaciones en la citada localidad italiana

Roma, 8. — (Del Corresponsal de Efe). — A bordo de una embarcación deportiva han llegado a Portofino el príncipe don Juan Carlos de Borbón y su esposa, doña Sofía. Pasarán unos días de vacaciones en la pintoresca localidad.—Efe.

INUNDACIONES EN PAKISTAN

Dacca (Pakistán), 8. — Extensas zonas del país se encuentran bajo las aguas a causa de inundaciones que han dejado a miles de personas sin hogar.

Las inundaciones afectan a más de un millón de personas y miles de ellas han tenido que refugiarse en las partes altas de sus casas.

Las inundaciones están cortadas y miles de casas se han hundido. La mitad de Dacca se encuentra sumergida baja los aguas.

Se estima que se han perdido la mitad de las cosechas.—Efe.

El partido laborista inglés no se opone al comercio con España

Pero que por estar planteada la cuestión de Gibraltar, lo consideraba peligroso

San Sebastián, 8.—Mister Thomas Williams, relevante figura del partido laborista británico y miembro de la Cámara de los Comunes, que pasa sus vacaciones en Fuenterrabía, ha declarado que su partido no se opone al comercio con España, pero lo que sucede es que al estar planteada la cuestión de Gibraltar, el partido se opone al comercio concreto de pertrechos por considerarlo peligroso.

Ciertamente —añadió— también es verdad que hay una porción de miembros del partido laborista con recuerdos de la guerra civil española que no olvidan el pasado, pero para la mayoría se puede pensar que dentro de unos años quedará todo relegado al olvido.

En relación con las próximas elecciones británicas, Mr. Thomas Williams dijo que el gran público no se interesa en Inglaterra por la lucha política de los partidos y que ésta se concentra actualmente, casi en exclusiva, en la cuestión de las nacionalizaciones y sólo interesa de modo directo a los sectores afectados por las mismas: el transporte por carretera, la industria del acero, el aprovisionamiento y distribución de aguas y la adquisición de terrenos sujetos a los planes de urbanización.

En cuanto al Mercado Común Europeo, dijo que los partidos ingleses son partidarios de la participación de la Gran Bretaña en la construcción europea y que si el presidente de Francia rechazó la solicitud lo hizo porque quiere una Europa que sea prolongación de Francia y ve en Inglaterra un rival.

Al referirse a la tensión en el sureste asiático, manifestó que en Inglaterra existe gran preocupación y miedo ante la inflexible política norteamericana frente a la China comunista. Afirmó que Inglaterra y otros países europeos quisieran que los Estados Unidos se hiciesen la idea de la necesidad de un reconocimiento de la China Continental en la ONU, y que la neutralización del sureste asiático alejaría el peligro de una siempre posible conflagración mundial.

Mr. Williams terminó diciendo que era la primera vez que venía a España y que no pensaba haber encontrado un pueblo tan abierto ni un ambiente tan libre y espontáneo, así como una tranquilidad tan grande como la que aquí reina.—Cifra.

MUDANZAS ARRIBAS

NUEVOS AUTO - CAPITONÉS

Plaza Mayor, 5 - Tel. 22988

VALLADOLID

SENSACIONAL DESCUBRIMIENTO del doctor Barraquer

Puede llegar a lograrse la visión total en los no videntes

Madrid, 8. — El oftalmólogo madrileño, doctor don Tomás Barraquer ha descubierto recientemente un nuevo sistema para conseguir la primera luz visual en los no videntes.

Se trata de un pequeño transistor provisto de una célula fotoeléctrica

Después de 40 años de investigaciones, el doctor Barraquer ha conseguido una determinada corriente alterna que pasa a través de la corteza cerebral. Confía plenamente que conseguirá la visión total lo que supondría haber logrado el descubrimiento más trascendental del siglo. — Cifra.

ALMACENES ELECTRICOS

SUHECA, S.L.

- CONDUCTORES
- TRANSFORMADORES
- MOTORES Y GRUPOS
- MATERIAL DE ALTA
- PEQUEÑO MATERIAL

Dr. Joaquín D. Cascón

MEDICINA Y CIRUGIA DE LOS APARATOS URINARIOS Y GENITAL MASCULINO

Consulta de 11 a 1. República Argentina, núm. 6. Tel. 2505

SAVA AUSTIN

125 HP. - Servo-freno y reductora - 416.000 Ptas

107 HP. - Servo-freno y reductora - 398.000 Ptas.

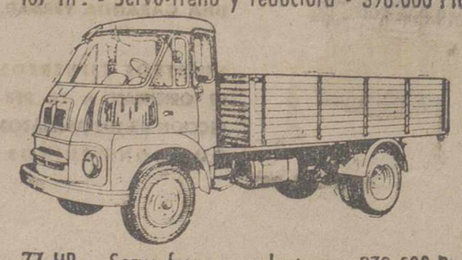

77 HP. - Servo-freno y reductora - 272.500 Ptas.

ENTREGAS INMEDIATAS

Facilidades de pago hasta 36 meses CON INTERESES ESTRICTAMENTE BANCARIOS

CONCESIONARIO PALENCIA Y PROVINCIA

AUTO IBERICO - SOLAS HNOS., S. R. C.

Plaza San Lázaro, 4.—Teléfono 1460

Regresa de Japón el ministro de Industria

Gratitud del Sr. López Bravo a los Emperadores por las atenciones de que le hicieron objeto

Madrid, 8. — A las siete y cuarto de la tarde llegó al aeropuerto de Barajas procedente de Japón el Ministro de Industria don Gregorio López Bravo, acompañado de su esposa.

Fue recibido por el Ministro del Aire, Teniente General Lacalle, Subsecretario de Trabajo, Asuntos Exteriores y Obras Públicas, y otras personalidades, entre las que se contaba un representante de la Embajada japonesa en Madrid.

El señor López Bravo subrayó el alto nivel industrial en todos los órdenes del Japón, alcanzado gracias a la cultura del país. Señaló también su profunda gratitud a los emperadores y a cuantas personalidades les han colmado de atenciones durante los días que ha durado su estancia en aquel país.

Por último, con relación al viaje, dijo que ha servido para preparar las bases de un acuerdo comercial, pues éste, en definitiva, aquien corresponde efectuarlo es el Ministerio de Comercio.—Cifra.

ULTIMO MINUTO

Comienza la extracción de petróleo en Valdeajos

Burgos, 8. — Ha comenzado la extracción de petróleo en la primera capa descubierta el día 6 de junio, en Valdeajos de La Lora, según se afirma en esta capital. El preciado líquido está siendo vertido en los grandes tanques cisternas instalados al efecto. Los crudos serán posteriormente trasladados a la nueva gran estación de la Campsa en esta ciudad.—Cifra.

M.C.D.2022

CAJA HISPANA DE PREVISION, S. A.

sigue entregando más premios

Nuevamente es agraciado con abundantes miles de pesetas, nuestro suscriptor afortunado: D. ISIDRO ALONSO EMPERADOR, vecino de Frechilla (Palencia), las que le fueron entregadas por el APODERADO-DELEGADO, don Juan Diez del Collado, en su propio domicilio
Canalice sus ahorros en CAJA HISPANA DE PREVISION y puede verse agraciado igualmente

Ministerio de Comercio

Comisaría General de Abastecimientos y Transportes

AVISO

La Comisaría General de Abastecimientos y Transportes pone en conocimiento general del público, que se encuentran de manifiesto, a disposición de los interesados, las Bases que regulan el Concurso para la venta de hasta 5.000 Tms. de TOCINO (2.000 Tms. de la Campaña 62-63 y 3.000 Tms. de la Campaña 63-64), a celebrar el día 17 de agosto actual a las 13 horas, en el Salón de Actos de esta Comisaría General.

Madrid, 6 de agosto de 1964.

Encargue su
TARTA HELADA
una especialidad de
LA ROSA DE TE
Teléfono 2574

AGUA DE CASTROMONTE

vita

BEBER ES PRECISO PARA LA VIDA,
BEBA AGUA CASTROMONTE VITA

Precio Garrafa
19 pesetas

Doctor Cajal, 4 -- Teléfono 3844

VEA Y OIGA EL PROGRAMA CON INTER

T.V.E. PROGRAMA PARA EL DIA 9

SOBREMESA.—2'00: Avance de telediario; 2'05: El día del Señor. Emisión religiosa; 2'30: Enviado especial; 3'00: Telediario; 3'20: Perfil de la semana; 3'30: ¡A los toros!; 3'40: Discorama, Joe Fusté; 4'00: Cierre.

TARDE.—4'01: Dibujos animados; 4'10: Cheyenne.

INFANTIL.—5'00: Fiesta con nosotros; 6'00: La vida y el juego; 6'15: Rumbo Sur; 6'30: Los Filinstones.

NOCHE.—7'00: Tarjeta de visita; 7'30: El mayor espectáculo del mundo; 8'30: Salto a la fama; 9'30: Telediario; 9'45: Tercer grado: Mario Cabré; 10'15: Tele-deporte: Información y comentarios; 10'30: Que usted lo pase bien; 11'00: Sesión de noche; 12'30: Telediario; 12'50: El programa de mañana; 12'55: Medianoche; 1'00: Cierre.

La anterior fotografía corresponde a VICENTE FERNANDEZ MARCANO, de 45 años, que como señas mas destacables tiene dos cicatrices a ambos lados de la frente, evadido del Manicomio de Hombres de Palencia, el día 15 de junio pasado.

De conocer su paradero se ruega encarecidamente lo pongan en conocimiento del Ayuntamiento de LOS CORRALES DE BUELNA (Santander), o en la Comandancia de la Guardia Civil del mismo pueblo.

CASA DE SOCORRO

LESIONADOS. — El personal de servicio en la Casa de Socorro, ha prestado asistencia a los siguientes:

Tomás Vibot, de 80 años, que sufría herida contusa por mordedura de perro.

Antonio Urra, de 40 años, luxación en la región humeral y contusión en el antebrazo, por caída.

Antonio Buj, de 48 años, picadura de insecto en la cara.

José Francisco González, de 14 años, herida en el dorso del dedo índice de la mano derecha.

José Vicente Sáez, de 8 años, herida contusa en la región ciliar izquierda.

Secundino Rodríguez, de 40 años, intoxicación etílica.

Ismael Herrero, de 9 años, fractura de colles izquierdo, por caída.

Meri Gabarre, herida punzante con hematoma en el tercio medio de la pierna izquierda.

Obdulia Pisa, de 6, herida incisa en la región palmar derecha.

Nicolás Giménez, de seis años, que sufría herida incisa en la región plantar izquierda.

Carlos Aisa, de diez años, herida inciso contusa con colgaje en la región frontal; José Luis Muñoz, de nueve años, herida contusa en la región nasal y otra en la región orbitaria derecha; Pedro Carmelo Lerma, de cuatro años, herida contusa en la región parietal derecha.

MUEBLES CASTILLA
¡Qué maravilla!

BOLSA Y FINANZAS

BREVE RESUMEN DE LA SEMANA BURSATIL

Información facilitada por el BANCO DE BILBAO

BOLSA DE MADRID

Cotizaciones	31-7	7-8	Dfs.
BANCOS			
Exterior	575	563	— 12
Central	987	989	+ 2
Banesto	1.310	1.292	— 18
Hispano	864	863	— 1
Rural	258	260	+ 2
Popular	744	743	— 1
ELECTRICAS			
H. Española	321'5	327	+ 5'5
Cantábrico	188	185'5	— 2'5
Nansa	132	135	+ 3
Sevillana	210'5	208'5	— 2
Madrileña	235	234	— 1
FECSA	283	284	+ 4
Fenosa	274'5	274'5	=
Leonesas	177	172	— 5
Chorro	185	180	— 5
R. Zaragoza	177	180	+ 3
SIDEROMETALURGICAS			
A. FF. CC.	130	130	=
M. y Cons.	97	96	— 1
Seat	264	265	+ 1
Fasa	650	650	=
S. Bárbara	63	60	— 3
A. Hornos	101	101	=
S. Ana	100	103	+ 3
MINERAS			
D.-Felguera	80	80	=
Rif	270	275	+ 5
Guindos	76	75	— 1
Ponferrada	504	481	— 23
QUIMICAS			
I. Aragonesas	160	162	+ 2
Explosivos	196	195	— 1
Petróleos	434	445'5	+ 11'5
Hidro-Nitro	107	107	=
P. Reunidas	163	163	=
CONS. E INMOBILIARIAS			
Drag. y Cons.	346	346	=
U. Metrop.	908	920	+ 12
I. Metrop.	199	188	— 11
Urbis	87	90	+ 3
Hidrocivil	55	58	+ 3
E. de los Reyes	71	74	+ 3
ALIMENTACION			
Ebro	460	463	+ 3
El Aguila	587	580	— 7
Azucarera	151	157	+ 6
TEXTILES			
Fefasa	102	103	+ 1
Sniace	242	245	+ 3
VARIAS			
Campsa	208'75	205'5	— 3'25
Cons. N. P.	72	72	=
Tabacalera	203	198	— 5
Telefónicas	170	173	+ 3
Marconi	109	106	— 3
Transmed.	155	155	=
M. Madrid	180	180	=

BOLSA DE BILBAO

Cotizaciones	31-7	7-8	Dfs.
BANCOS			
B. de Bilbao	962'5	975	+ 12'5
B. de Vizcaya	942	955	+ 13
NAVEGACION			
Navegación	610	610	=
Nervión	320	320	=
N. Aznar	85	85	=
N. Bilbaína	92	90	— 2
Vascongada	97	97	=
QUIMICAS			
P. Española	282'5	272	— 10'5
Sefanitro	223	223	=
Siga	75	75	=
Unquinesa	145	150	+ 5
Resinera	145	145	=
Nicas	92	92	=
VARIAS			
La Robla	54	54	=
Suburbanos	112	113	+ 1
Vascongados	79	82	+ 3
Sierra M. O.	155	155	=
C. Lemona	470	460	— 10
Campsa	210	205	— 5
SIDEROMETALURGICAS			
A. Hornos	102	100	— 2
B. Wilcox	168	167	— 1
Basconia	169	165	— 4
Euskalduna	118	117	— 1
Mondragón	210	210	=
S. Bárbara	65	61	— 4
ELECTRICAS			
Iberduero O.	390	392'5	+ 2'5
Iberduero P.	387	387	=
Viesgo	218	216	— 2
R. Zaragoza	176	177'5	+ 1'5

BOLSA DE BARCELONA

Cotizaciones	31-7	7-8	Dfs.
Petróleos	434	444	+ 10
Explosivos	195	195	=
Cros	279	276	— 3
Maquinista	94	96	+ 2
A. Barna	264	272	+ 8
M. Ibérica	410	414	+ 4
C. Metálicos	432	438	+ 6
T. Filipinas	455	460	+ 5
Sansón	237	240	+ 3
Asland	385	378	— 7
I. Agrícolas	415	417	+ 2

Corteflel, es exclusiva de CASA MARTIN. Abrigos, gabardinas, trincheras, trajes
Mayor, 86. — Teléfono 8296
PALENCIA

BANCO DE BILBAO
Banca. — Operaciones de Bolsa. — Pago de negociables de trigo
Mayor Pral., 79. — PALENCIA

BANCO DE SANTANDER
Fundado en 1857
Caja de Ahorros
Banca - Cambio - Bolsa
Mayor Pral., 21 PALENCIA

BANCO CASTELLANO
Fundado en 1900
Toda clase de operaciones de Banca - Pagos S. N. Trigo
Don Sancho, 3 Telfs. 2086 y 2739

Banco Hispano Americano

Se convoca un Concurso-oposición para cubrir 20 plazas de Oficiales primeros, con opción a un inmediato ascenso de categoría, dotadas con una retribución provisional de 100.000 pesetas anuales por todos conceptos, siendo necesario para poder concurrir estar en posesión de título académico de Bachiller Superior, Perito Mercantil, etcétera. La posesión de títulos de rango superior a los indicados otorgará puntuación preferente.

Las reglas del Concurso-oposición y los programas de examen, están expuestos en nuestras Oficinas, calle Mayor Principal, núm. 63.

LENCERIA
BORDADOS
EQUIPOS
MIBLAN
Becerro de Bengoa, 30 (frente Emisora)

Banco de Santander
FUNDADO EN 1857

Capital totalmente desembolsado ... Ptas. 220.000.000
Reservas ..... » 702.725.000

CAJA DE AHORROS
SERVICIO ESPECIAL DE TELETIPO PARA LA MAYOR RAPIDEZ DE LAS OPERACIONES
(Aprobado por la Dirección General de Banca, Bolsa e Inversiones, con el número 3.795)

DIETARIO

Domingo 9 de Agosto de 1964

XII de Pentecostés
Vigilia de San Lorenzo

SANTORAL. — Santos: Román, Secundino, Marcelliano, Veriano, Firmo, Rústico, Julián, Marciano, mártires; Domiciano, obispo. (Misa: Del Domingo. Color: Verde).

REFRAN: De Virgen a Virgen, el trigo se mide.

EL TIEMPO EN PALENCIA

Barómetro: A las 18 horas de ayer, 700'1; a las ocho horas de hoy, 703'1. — Temperaturas: Máxima de ayer, 24'8; mínima de hoy, 15'2. — Dirección del viento: A las 18 horas de ayer, W; a las ocho horas de hoy, NE.—Humedad relativa media, 57 por 100.

ARTICULOS DE OFICINA, EN I. G. DIARIO-DIA

EFEMERIDES. — 1873: Las Cortes Constituyentes aprobaron una ley entroncando y bifurcando las líneas férreas del Norte y Noroeste, en la ciudad de Palencia, por lo que desaparecería la estación, bifurcación y entronque de Venta de Baños. Esto que hubiera convertido a Palencia en uno de los centros más importantes ferroviarios, no se realizó. — 48: Antes de Jesucristo: Batalla de Farsalia. — 378: Batalla de Adrianopola, donde muere el emperador Valens.—1881: Nace R. Pérez de Ayala.—1896: Muere el aviador Lilienthal. — 1919: Muere el músico Leoncavallo.—1921: Capitulación de Monte Arruit.

anuncios por palabras

Alquileres

COSECHADORA autopropulsada Santana, se ofrece libre para cosechar. Teléfono 3588.
OFRECESE cosechadora "Santana" 3'60, primera campaña. Gregorio López. Villamartín. Teléfono, 7.
PISO se arrienda, sitio céntrico. Razón, esta Administración.

Automóviles

ALQUILER sin chofer Seat 600, Seat 1.400 C. Ultimos modelos. Autos Espino. Avenida Cuba, 2. Teléfonos 1764-6631.
AGENCIA España. Academia conductores, enseña mejor, aprueba antes. Don Sancho, 16. Teléfono 2258.
VENDO D. K. W., estado nueva, reforzada, para sobrecarga, con motor Diesel. Matacás toda prueba. Tratar, Paseo Zorrilla, 91, tercero, A. Teléfono 31039. Valladolid.
VENDO turismo "Mercedes-Benz", siete plazas, motor gas-oil, barato. Jaime Andrés Ureta. Plaza Maristas, 2. Palencia.

Compras

CEBADA, avena, admito, a elegir precio. Solicite condiciones. Cereales Royuela. Casado Alisal, 29. Palencia.

Fincas

SE VENDE solar 3.000 metros cuadrados en Cardenal Cisneros, en uno o varios lotes. Razón, Almacenes Morales. Modesto Lafuente, 4.
VENDO casas. Informes, Arapiles, 34. Barrio El Cristo.
VENDO casa, calefacción, cuarto baño, corral, cuadra, facilidades pago. Navarra, 5.
POR AUSENTARSE su dueña, vendo piso nuevo en Aguilar de Campoo. Modesto Lafuente, 11, segundo. Informes, Ultramarinos Yáñez. Valentín Calderón. Palencia.
SE VENDE piso, 5 habitaciones, cocina, cuarto baño, llave en mano. C. Paz, 5, primero. Informes, portería.

Ganados y aves

VENDO morlaco sobre-borro, buena lana. Caminero. Villelga.
VENDO buena vaca recién parida, con su ternero, 20 litros leche. Piña de Campos. Cipriano García.
VENDO 400 pollas americanas de tres a cuatro meses. José García. Torremormojón.
VACA superior, cumple el 10 de agosto, vendo. Zacarías Ruiz. Villaturde.
VACA y novilla abocadas parir. Crisanto Sanmiguel. Palacios del Alcor.
VENDO 2 novillas recién paridas. Manuel Pérez. Santiago del Val.
GRANJA Carro, pollitas de día y de 1, 2 y 3 meses. Rojas e Híbridas blancas, alta postura. Carretera del Cementerio. Teyf. 121 (3790), pida catálogo.
VENDO par de mulas media edad. Urbano Velasco. Ampudia.
VENDO dos vacas de raza. Leodicio Pérez. Santoyo. Palencia.

ESTILOGRAFICAS DE TODAS LAS MARCAS, EN I. G. DIARIO-DIA

Huéspedajes

A SEÑORA sola cedo cocina y habitación independientes a estrenar. Informes, Mayor, 133, primero.

Maquinaria y Reparaciones

TRILLADORA núm. 0 Ajuria, con motor Diter, todo seminuevo, vende a buen precio y con facilidades de pago, Mariano del Hierro. Teléfono 389. Haro (Rioja).
SEMBRADORAS de remolacha "Titán" de nuestra fabricación, de dos y tres surcos, con cultivador acoplado, para sembrar a chorrillo y a golpe. Anchura de surco que se precise. Almacenes Maquinaria Ortega y Ortiz de Zárate.
TRILLADORA R-80 Ajuria, vende con facilidades de pago, Mariano del Hierro. Teléfono 389. Haro (Rioja).
GUADAÑADORAS para tractor y mulas, segadoras, cosechadoras, rastrillos, aventadoras, ensacadoras, motores, motobombas, cojinetes, correas, recambios, arados y maquinaria en general. Almacenes Pinacho.
TRILLADORA 95 Ajuria, vende con facilidades de pago, Mariano del Hierro. Teléfono 389. Haro (Rioja).
NEUMATICOS, correas de ventilador, correas trapezoidales. Navamuel. Casado del Alisal, E. Teléfono 1937.
TRILLADORAS núm. 1 Ajuria, seminuevas, vende con facilidades de pago, Mariano del Hierro. Teléfono 389. Haro (Rioja).
VENDO máquina beldadora seminueva, sola o con motor y cable. Fernando Ruiz. Frómista.

Pérdidas

PERRA "Séter" extraviada, blanca, cabeza negra, está criando. Se gratificará. Grupo Construcción, 59.

Préstamos

HIPOTECAS. ¡¡Agricultor!! Te resolverá el problema económico con garantía de tus fincas. Tristán. Montero Calvo, 22. Valladolid.

Trabajo

FOTOCOPIAS de documentos, entrega en el acto. Fernando.
NECESITO mecánico radio. Talleres Radiovisión. Hermanos López Francos, 8.
NECESITASE chico tienda ultramarinos. Santa María de la Cabeza, 2.
INFIERNILLOS petróleo, cocinas eléctricas, cambio a butano. Reparaciones Zapata. Amor, 3.
GARCIA. Almacén de maderas. General Mola, 148 y General Godez, 39.
SE NECESITA asistenta por las mañanas. Casas del Hogar, núm. 3, bajo, izquierda.
NECESITASE chica de servicio. Valentín Calderón, 6.
NECESITA repartidor y aprendices Panadería San Francisco.

¡SERVIDORA DOMESTICA! A cuarenta pesetas mensuales asciende la cuota del Montepío Nacional del Servicio Doméstico. De ellas, treinta abona el dueño de casa y diez te corresponde abonar a ti.

SE NECESITAN dos aprendices de 14 a 16 años. Almacén de José Martín García. Casado del Alisal, 39.
NECESITASE dependiente droguería con práctica, activo y deseos superación y mozo almacén. General Mola, 127.
CHICO de 17 ó 18 años, se necesita. Mariano de Vena. Avenida de Santander, 2.

Traspasos

TRASPASO local buen sitio para negocio, almacén, depósito. Teléfono 2656.
BAR, traspaso, mitad de su valor. Informarán, administración.

Varios

VISITE el Trust del Mueble, paraninfo de elegancia mobiliar. Muro, 2 (detrás del Gobierno Civil). Palencia.
SE VENDEN cerdos de destete, carro de toldo y caballo. Casa de Trillero. Villaumbrales.
VENDO vaca próxima a parir, segundo parto, novilla para carne y macho de diez años, 7 dedos, máquina ensacadora dos ventiladores. Fabio Ordóñez. Itero de la Vega.
URALITA, placas para tejados, tuberías, presión, Drena y ligera, fibromármol, depósitos, canalones, etc. Uralita. Agencia Oficial de Ventas. Avenida José Antonio, 17. Teléfono 1455. Palencia.
SE VENDEN puerta y montante, sillas, muebles sueltos y nevera. Onésimo Redondo, 7. Relojería Escobar.
VENDO casa céntrica, vivienda única libre; bicicleta de señorita seminueva. Barrió y Mier, 6, segundo, izquierda.
OPORTUNIDAD, molinos, piedras, martillos, edificio dos pisos, 250 m2 cubiertos, 125.000 pesetas. Villarramiel. Dámaso Guerra.

Vehículos

VENDO carro tipo remolque. Angel Hervás. Villoldo.
VENDO motocarro 2 HP. Verle, Garaje Colón.
LAMBRETTA en perfecto estado, se vende en Motorfan-S. A. José Antonio, 12. Palencia.

Ventas

TUBOS de cementos, fabricación mecánica, prensados y vibrados, calidad inmejorables. "Jala", S. A. Casado del Alisal, 41.
VIGUETAS "Castilla", bovedillas de cemento, ventanas, postecillos cerramiento, soportapostes y toda clase de prefabricados de hormigón. "Jala", S. A. Casado Alisal, 41.
MADERAS construcción y carpintería, precios muy económicos. Hernando. R. Argentina, 7.
CACHORROS caza, selectos, vende Señor Melcón, Bto. Capillas, 13, 2.°.
PAJA trilladora, vendo. Octaviano Gutiérrez. Astudillo.
VENDO corte alfalfa una obrada. Husillos. José María Miguel.
CAJA fuerte, marca "Fortis", de 1.800 kilos. Vendo. Joyería Vita.
PAJA de trigo, vendo en era Baquerín. Gaspar Seco, en Palencia. Catedral, 20.
VENDO ejes de coche con ruedas; para carros o remolques. Chatarrería Martín. Doctor Cajal, 3.—Teléfono 3805.
VENDO paja trigo procedente trilladora, sobre era. Caminero. Villelga.
VENDO partida de patatas coloradas en Villoldo, Vda. de Ortega.

Cartelera

TEATRO PRINCIPAL
¡¡Sesión de cine!!
De 4 a 7 tarde
«EL DIA DE LOS ENAMORADOS»
Y
«EL TESORO DE PANCHO VILLA»
Toleradas menores
A las 7'15 y 11 noche
Despedida de la Compañía de
MARI CARRILLO
Con un sensacional y apasionante estreno:
«PROCESO A CUATRO MONJAS»
¡Un apasionante y extraño proceso!
— Mayores —

TEATRO CINE ORTEGA
3. Infantil: «Su alteza la niña». Desde las 5. Autorizadas para mayores de 18 años: «Solo contra Roma». (Estreno) y «La sombra vengadora». (Estreno).

CINE PROYECCIONES
3. Autorizada todos los públicos: «Occidente y sabotaje» y «El rebelde orgulloso».

CINE CASTILLA
3. Autorizada todos los públicos: «Un americano en Toledo» y «Los parias de la gloria».

CINE OTERO
«Cuatro en el espacio» y «Diego Corrientes». (Colores). Toleradas.

CINE REY DON SANCHO
Continua desde las 5
GRANDIOSO EXITO DEL PROGRAMA DOBLE:
"EL VERDUGO"
(Pases: 5-8'15 y 11'15)
y
"VIAJE DE NOVIOS"
(Pases: 6'30 y 9'45)

CINE AVENIDA
Continua desde las 4
ESTUPENDO PROGRAMA:
«DUELO EN EL BARRO»
(Pases: 5'45 y 9)
y
«CARMEN JONES»
(Pases: 4-7'30 y 10'30)
(Mayores de 18 años)

CALIFICACION MORAL:
«Viviendo en las nubes» (5); «El día de los enamorados» (2); «El tesoro de Pancho Villa» (3); «Proceso a cuatro monjas» (5); «Un americano en Toledo» (2); «Occidente y sabotaje» (5); «Prisionero de su traición» (3); «Historia de un condenado» (3); «Su alteza la niña» (1); «Solo contra Roma» (3); «La sombra vengadora» (5); «El rebelde orgulloso» (2); «Los parias de la gloria» (5); «Romanoff y Julieta» (2); «Los cosacos» (2); «Cuatro en el espacio» (2); «Diego Corrientes» (2); «El verdugo» (3R); «Viaje de novios» (3R); «Duelo en el barro» (3); «Carmen Jones» (3).

LAS MEJORES OBRAS DE LA LITERATURA UNIVERSAL. EXPOSICION PERMANENTE DE LIBROS, EN I. G. DIARIO-DIA

VIVA FELIZ Y SIN DOLOR
Tomando
Calmante vitaminado
contra dolores, resfriados, molestias de la mujer.
Contiene Vitamina B.

AGUADO LOSADA
SEGUROS
Agencia de «Hispania»
INCENDIOS, ACCIDENTES, AUTOMOVILES, COSECHAS, ROBO
FINCAS
COMPRA-VENTA DE RUSTICAS Y URBANAS, SOLARES, TRASPASO DE NEGOCIOS, ETCETERA
VALENTIN CALDERON, 9, 1.°—PALENCIA.—TELEFONO 2251

M.C.D.2022

REPORTAJES "DIARIO-DIA"

Capítulo 1

EL ALTO PRECIO DE LA FAMA

Cuando las estrellas se derrumban

Por FRANCOIS VERAN

EL HOGAR ROTO DE GINA LOLLOBRIGIDA.

MIENTRAS LA VIEJA GUARDIA FEMENINA DE HOLLYWOOD SE "CONSERVA EN ALCOHOL" JOVENES COMO NATHALIE WOOD Y JANE FONDA INICIAN SU EXPERIENCIA CON EL PSICOANALISIS.

NO TODO SON MANIOBRAS PUBLICITARIAS EN LOS INTENTOS DE SUICIDIO DE LAS ESTRELLAS.

EL ALTO PRECIO DE LA FAMA

Una gran «party a la italiana» celebró el retorno de Gina Lollobrigida a Hollywood. Cerca de cuatrocientas personas se aglomeraban alrededor de las mesas cubiertas de productos de firmas italoamericanas. El ambiente estaba caracterizado por esa viva alegría artificial que es de rigor en Norteamérica y particularmente en Hollywood.

Pero entre los grupos de invitados reinaba a media voz el mismo tema de conversación: Gina había llegado acompañada sólo de su camarera. Y mientras se atribuye a Milko Skofio un idilio con cierta joven aristócrata austriaca, Gina se consolaría, según se afirma, con Glenn Ford...

—La suerte de Gina —se decía— es que parece equilibrada. Escapará sin duda a los peligros del «circo».

¿Será esto cierto? Porque estos peligros, el alcohol, los tranquilizantes, las drogas, la depresión nerviosa, acechan en general después de los amores fracasados, estropeados, perdidos. Por equilibrada que sea Gina, ¿podrá escapar a la fatalidad que es casi regla general en el mundo del cine? Su familia, que fue durante mucho tiempo una de las más unidas del cine, sigue el camino de tantos hogares desquiciados: la madre en Norteamérica, el padre de viaje por Europa, el pequeño Milko en un internado de Roma.

LA ULTIMA DIOSA DE HOLLYWOOD

Ciertamente Gina ha tenido la compensación de ver su cotización más alta cerca del público norteamericano que su rival Sofía Loren, lo que no había sucedido desde hacía muchos años. ¿Pero no paga este éxito demasiado caro?

La productora que la contrató para protagonizar la película «Strange bedfellows», una comedia musical de gran espectáculo, la hace grandes alardes publicitarios, le ha proporcionado una villa con piscina, biblioteca, bar y discos. Están lejos los tiempos en que Gina Lollobrigida tenía que esperar durante meses en la habitación de su hotel hasta que los productores se dignaban recibirla. Hollywood necesita hoy estrellas «sexy» para salir de su crisis y cubre de oro a las bellas extranjeras que suplen la carencia nacional de femineidad verdadera.

Marilyn Monroe habrá sido tal vez la última «diosa» de Hollywood, en una dinastía procedente en línea recta de Mac Murray, pasando por Jean Harlow, Rita Hayworth y Jane Russell. No es una casualidad que haya sido asaltada por una neurosis que la llevó a la muerte. Por otra parte, entre las que la precedieron sólo Jane Russell parece haber disfrutado de una salud sólida.

La nueva generación de Hollywood, formada por jóvenes igualmente ambiciosas pero más inteligentes que las estrellas de otros tiempos, ¿escaparán a la maldición? Habrá que esperar algunos años para saberlo, pero Nathalie Wood y Jane Fonda han tenido que acudir ya al psicoanálisis y han pagado caros sus impulsos sentimentales. No fue al principio de su carrera cuando Judy Garland apareció como modelo de desequilibrio. Hicieron falta la llegada de las primeras arrugas y los primeros fracasos para convertirse en la Edith Piaf norteamericana con las mismas inmersiones periódicas en la enfermedad. En estos días se recupera apenas del coma en que llegó a estar, bajo una tienda de oxígeno, en Hong Kong. Llegó a la colonia británica tras dos fracasos sucesivos resonantes: el de su «show» semanal en la televisión norteamericana, la emisión más cara en los dos últimos años, y el de sus representaciones en Australia, cuando se presentó en el escenario en estado de embriaguez y con más de una hora de retraso.

Desde que el éxito se ha hecho internacional, cuando las películas se ruedan en coproducción a través del mundo entero y cuando las estrellas del «music hall» hacen constantemente giras por el extranjero, el éxito se paga a mayor precio que en el pasado. Las crisis cardíacas se multiplican y Peter Sellers ha sido la última víctima. El alcohol, al principio de una carrera es estimulante; pero a fin de curso se ha convertido en un veneno: que se lo pregunten a Judy Garland, Rita Hayworth, Ava Gardner y Martine Carol.

A los 38 años, el actor cómico más cotizado, Peter Sellers, después de declarar que la convalecencia sería breve, admite ahora:

—Abandonaré los estudios durante algún tiempo y la verdad es que eso no me disgusta. Poseo una productora y procuraré que se rueden las películas que me interesan. Y puesto que tendré horas libres me dedicaré a mis aficiones predilectas: los automóviles, los aparatos de fotografía y los de grabación.

Pero los que saben lo que este actor de físico ingrato hubo de luchar para ascender a las cumbres de la gloria cinematográfica no ignoran que esas palabras ocultan una profunda amargura. Saben que Peter Sellers no recuperará su ritmo de otros tiempos. También él quedó aprisionado en el engranaje dejando en este su fuerza vital.

—El cine —decía uno de estos días Peter— ejerce sobre el actor una presión constante, una presión tan fuerte que, si uno no va con cuidado, puede significar la destrucción pura y simple de una persona.

VICTIMAS CADA VEZ MAS NUMEROSAS

Aunque las víctimas sean cada vez más numerosas, los candidatos a la gloria cinematográfica no dejan de aglomerarse a las puertas de los estudios. El precio que pagan ellos o ellas no es conocido más que en los casos más resonantes: cuando Brigitte Bardot se corta las venas o cuando Marylin Monroe pasa de la vida a la muerte con una dosis mortal de somníferos o cuando Liz Taylor la imita escapando por los pelos del desenlace fatal.

Sin embargo, el público no siempre extrae las consecuencias que se imponen. Los escépticos acuden siempre a la maniobra publicitaria. Cuando murió Marylin se dijo que a la famosa estrella se le había ido la mano cuando realizó un intento de suicidio con fines publicitarios.

Las mismas estrellas se dedican a embrollar el juego. Porque en todos los casos de tentativas de suicidio ellas desmienten luego los hechos, hablando de «accidente» o de «intoxicación alimenticia». Este fue el caso de la famosa lata de albaricoques en conserva tomados por Liz Taylor en Roma en el momento mismo de su ruptura con Eddie Fisher. O en el de la «indigestión» de Daniela Rocca, a la que todos los participantes en cierta fiesta excesivamente alegre habían visto divagar durante dos horas. Durante mucho tiempo Italia pareció al amparo de esa clase de depresiones. Pero desde que el ritmo de trabajo es allí tan frenético como en Norteamérica, hasta la tranquila Sofía Loren ha sido presa de sincopes repetidos y no logra tener un hijo.

Fueron precisas las primeras arrugas y los primeros fracasos los que convirtieron a Judy Garland en un modelo de desequilibrio (Foto FIEL)

Este frenesí no respeta al mundo de la canción. En Norteamérica Judy Garland es el ejemplo típico. En Francia, Johnny Hallyday se ha derrumbado varias veces durante una gira de canto. Sheila hubo de sufrir una seria operación y su grave anemia la obliga a reposar toda la temporada. Petula Clark, Gloria Lasso y Marie Laforet se recuperan apenas de enfermedades que tenían por origen el agotamiento.

EL SATURNO MODERNO

En Italia, el alegre Adriano Celentano se derrumbó a principios de primavera y Gino Paoli se disparó un tiro en el corazón tras una serie de giras agotadoras. En tal caso se busca y se encuentra fácilmente una causa de orden sentimental, pero esta causa no habría conducido a ningún gesto inconsiderado, a ningún derrumbamiento en un organismo reposado.

Suele sonreirse la gente cuando se sabe que tal o cual estrella tiene una larga experiencia de psiquiatras y psicoanalistas. Ahora bien, es raro que el snobismo sea origen de lo que parece un capricho.

Marlon Brando constituye un caso típico. Consultó a innumerables psiquiatras (la secretaria de uno de ellos se convirtió en una de sus novias), recurrió a las filosofías orientales; al fin escogió la evasión a las islas de los trópicos. Fue solo hace unos meses, cuando hubieron de hospitalizarlo con una enfermedad renal tan grave que estuvo a punto de ver el fin de sus días, cuando se comprendió lo que le pasaba: ese hombre espléndido de equilibrio frágil no tenía la fuerza suficiente para resistir al Saturno moderno que devora a sus propios hijos.

(Es un reportaje especial para Agencia FIEL-MATEKALO.—Prohibida la reproducción).

TODO PREPARADO PARA LA PRIMERA "CITA ORBITAL"

En el curso de estas operaciones los astronautas saldrán de su cápsula al espacio

WASHINGTON. (Crónica especial para Agencia FIEL, por Benvenuto DAGNESE).

Los responsables del centro de vuelo espacial humano de Houston (Texas), han decidido que el tercer vuelo orbital de la cápsula biplaza «Gemini-Titán» con hombres a bordo (o sea el quinto lanzamiento de la serie «Gemini»), podrá servir para el experimento de «cita» en orbita terrestre. Los científicos del Centro han decidido también, después de auténticos estudios, la técnica de esta cita orbital y han previsto que el primero de tales experimentos se efectuará en el quinto o sexto lanzamiento de la cápsula biplaza. Se ha preferido para la cita el método de órbitas concéntricas, después que otras dos técnicas habían sido sometidas a auténtico examen por parte de los técnicos espaciales. En lo que concierne a la importancia de estas operaciones se destaca su trascendencia en el programa de conquista de la Luna, ya que los astronautas que pongan pie en la superficie de nuestro satélite natural deberán verificar la operación de cita orbital para poder volver desde la superficie lunar a la «sección de mando» de la astronave, antes de iniciar el retorno a la Tierra.

El sistema de las órbitas concéntricas prevé la «cuenta a la inversa» simultánea del vehículo espacial «Atlas-Agena» y del «Gemini-Titan II» con dos hombres a bordo. El programa específico prevé primero el lanzamiento del «Atlas» que debe servir para situar en órbita terrestre a una altura de 161 millas náuticas sobre la superficie terrestre el vehículo «Agena»; luego, según los cálculos efectuados por los científicos, cuando pase por primera vez en órbita el «Agena» sobre Cabo Kennedy, debe terminar la «cuenta a la inversa» del «Titan II», que debe situar el «Gemini» en una órbita elíptica en el mismo plano con un perigeo de 87 millas y un perigeo de 141 millas. Se trata de una operación que exige una precisión absoluta en los tiempos, ya que un mínimo retraso en el lanzamiento supondría un retraso de casi dos días para realizar la operación de cita. Una vez lanzada la cápsula biplaza, se deberá ante todo dar forma circular a su órbita hasta que la distancia entre las órbitas sea constante en unas 20 millas con el «Gemini», que adelanta al «Agena». En este momento se iniciará la verdadera operación de cita orbital.

Se tratará de una operación que se verificará tanto manualmente como con la ayuda de aparatos automáticos. La ventaja que presenta la técnica de las órbitas concéntricas consiste en la mínima distancia que las dos astronaves deberán vencer. Además la cápsula «Gemini» podrá aproximarse a la «Agena» siempre bajo el mismo ángulo. Al mismo tiempo es relativamente fácil para la maniobra visual distinguir el perfil del «Agena» contra el fondo del cielo estrellado en el curso de la operación de la cita. Esto permite anticipar o retrasar el enlace hasta un punto que permita la mejor posición para la recogida de datos por las estaciones de tierra. No debe olvidarse que este sistema presenta también la ventaja de que en caso de fallo de cualquiera de los aparatos, de a bordo o terrestre, la tentativa puede realizarse de nuevo.

Al mismo tiempo se está completando en Houston el adiestramiento de los astronautas que en el curso de un vuelo orbital que tendrá lugar en 1965, deberán salir parcialmente de la cabina espacial. Toda la operación durará no más de cinco minutos, pero a medida que vayan realizándose vuelos de esta clase, los astronautas irán incrementando paulatinamente el tiempo de su exposición al vuelo cósmico. Primero se limitarán a abrir la portezuela en el espacio, luego permanecerán algunos segundos con medio busto fuera de la cabina, y si los experimentos médicos dan resultado positivo, al cabo de doce lanzamientos, los astronautas saldrán de la cápsula y realizarán operaciones en el vacío, sujetos a la cabina mediante un cable.

En REICH (Luxemburgo), las mujeres mandan los jueves por la noche

Murcia.—«En Reich, localidad de Luxemburgo, los jueves mandan las mujeres. Por la noche, los hombres se quedan en casa y las esposas salen a la calle y se reúnen en los cafés y en los clubs, para charlar, tomar una copa y jugar una partida, al igual que en el resto de la semana hacen los maridos». Esto lo asegura Diego, un guardia municipal que presta servicio en las plazas de Mazarrón y que ha vivido dos años en dicho pueblo luxemburgués.

«No me voy de España por nada del mundo —ha declarado Diego. He trabajado dos años, incluso los días festivos, sin ir al cine, porque me costaba cuarenta pesetas la entrada; he estado sin beber vino, por sus precios elevados. Ahorré cien mil pesetas, pero a costa de comer a diario arroz y patatas, que era lo más económico. Si en España se trabajara como yo lo hice en Luxemburgo y viviéramos con esos sacrificios, también podríamos ahorrar. Por eso proclamo que como en España no se vive en ninguna parte».—Cifra.

NO-DO DE SUCESOS

Desarticulación de una "banda" en Nueva York

En los montes de Molinaseca, por una imprudencia, ardieron cuarenta mil plantas de pino

Ante el público, un domador llorando mató a sus 3 leones

DESARTICULACION DE UNA BANDA DE DEFRAUDADORES

Nueva York, 8. — La Policía de Nueva York, ha desarticulado una organización de delincuentes que, al parecer, han defraudado las cuentas bancarias de un importante almacén de Brooklyn en una suma superior al millón de dólares (60.000.000 de pesetas), antes de que fuera descubierta.

El fiscal del distrito, Edwards S. Silver, que ha calificado la operación de una de las «más intrigantes, fantásticas y singulares defraudaciones» que jamás se han conocido en Brooklyn, señaló que ya ha sido detenido uno de los miembros, esperándose la detención en un próximo futuro de algunos de éstos.

La banda de defraudadores utilizaba cheques extendidos contra un importante almacén de Brooklyn, con la firma falsificada del director de los almacenes, Max L. Shulman. Hasta ahora unos 30 cheques por un total de 878.062,25 dólares (48.663.735 pesetas), han sido descubiertos, ha declarado Silver, pero todavía existen algunos otros cheques que probablemente elevan la suma defraudada a un total superior al millón de dólares.

El fiscal ha manifestado que uno de los sospechosos es un impresor que ha realizado un trabajo tan minucioso con los cheques que desafían cualquier inspección excepto si son examinados por el microscopio.—Efe.

PAVOROSO INCENDIO EN UNOS MONTES LEONESES

León, 8.—En los montes de Molinaseca se produjo un incendio que desde los primeros momentos tomó grandes proporciones. Alcanzó una superficie superior a las cien hectáreas y destruyó 40.000 plantas de pino de la repoblación forestal del Estado; las pérdidas superan el millón de pesetas.

Como supuesto autor del siniestro, por imprudencia, ha sido detenido Vicente Valles Arroyo, vecino de Molinaseca.

No hay que lamentar desgracias personales.—Cifra.

EL DOMADOR, LLORANDO, SACRIFICO LAS FIERAS

Gijón, 8. — De tres disparos hechos por su propio domador, Roland Prin, fueron muertos tres leones de un circo mientras se celebraba una función nocturna.

Al parecer los tres leones, ejemplares africanos procedentes de Kenya, fueron sacrificados para evitar el contagio ya que parece ser sufrían de una anemia perniciosa sin que los remedios aplicados sirvieran para evitar su adelgazamiento y pérdida de cualidades.

El propio domador, que posee dos circos, uno en Inglaterra y otro en Francia, además del circo Monumental de esta ciudad, con lágrimas en los ojos, puso fin a las vidas de los leones «Romeo», «Sultán» y «Taga», para evitar se propagase el mal a otras fieras.

Los ejemplares habían costado doscientas mil pesetas y los seguros no responden a esta clase de enfermedades, sino de accidentes solamente.

Al no poderse incinerar los cadáveres fueron enterrados arrancándoles solamente los colmillos que supone un gran trabajo, ya que los domadores suelen hacer con ellos curiosos regalos.—Cifra.

EXPLOTA UNA BOMBA ABANDONADA

Sevilla, 8.—En el pueblo de Lora del Río, Juan Antonio Medrano López, de 23 años de edad, y Antonio Suárez Montero, de catorce, que encontraron abandonada una bomba que hizo explosión, y los dos resultaron gravísimamente heridos. Trasladados al Hospital Provincial de Sevilla, Antonio falleció poco después.—Cifra.

MUERE UN INTOXICADO POR COMER ESPARRAGOS

San Sebastián, 8. — Ha fallecido en esta ciudad Fermín Pellejero Aguirre, de 25 años de edad, una de las cinco personas que resultaron intoxicadas por comer espárragos en malas condiciones.

Las otras cuatro personas que también sufrieron intoxicación, mejoran con el suero que les ha sido inyectado.—Cifra

LA TELEFONISTA ROBO LAS JOYAS

Baden-Baden, 8. — La Policía alemana ha esclarecido el asunto de la desaparición de las joyas, robadas el 7 de julio último, en un gran hotel de esta localidad, encontradas más tarde en la oficina de objetos perdidos de Hamburgo.

En efecto, una telefonista de 35 años de edad, que trabajaba en el hotel de Baden-Baden, ha sido detenida. Ha admitido la joven que fue la autora de la desaparición de las joyas.

La telefonista declaró que viendo la importancia y valor de las joyas —se calcula que valen más de 15 millones de pesetas—, tuvo miedo y que por tal motivo decidió abandonarlas en un compartimento del tren Basileaja-Hamburgo.

Las joyas pertenecen a la millonaria norteamericana Eugenia Hitt.—Efe.

LOS TOROS

Extraordinario triunfo de "El Viti" en la tercera de feria en Vitoria

En Málaga, "El Litri", Curro Romero y "El Cordobés" cortaron muchas orejas y salieron a hombros

Vitoria, 8.—Tercera de feria con la tarde nublada y lleno en la plaza. Se lidian reses de Alipio Pérez Sanchón, de Salamanca, la mitad manejables, y el resto con nervios y cornamenta de respeto.

«El Viti» recibe la primera ovación en unas verónicas ajustadas al primero. Lancea bien a la verónica. Comienza la faena con seis pases redondos, repitiendo con otra tanda muy buenos. Seis naturales y el de pecho y más redondos, para estocada entera y descabello a la primera. Ovación, una oreja, vuelta al ruedo y saludos.

En el cuarto lancea bien y con mucho temple abanicando al toro; con la muleta comienza con naturales rematando con el de pecho y afarolados. La faena es muy completa y entrando por derecho deja una buena estocada y descabella a la primera. Ovación, dos orejas, vuelta al ruedo y nueva ovación al saludar desde el tercio.

«Palmeño», que sustituye a Paco Camino, intenta torear a su primero y sale perseguido. «El Jerezano» es ovacionado en un quite. El toro desarma varias veces a Palmeño que realiza una faena de castigo. Media estocada y descabello al tercer golpe. Silencio.

En su segundo realiza otra faena de aliño que es protestada por el público. Dos pinchazos, media estocada y descabello. Pitos.

Luis Parra «El Jerezano», torea a la verónica al primero con lucimiento. Brinda a los «blusas» y empieza la faena con seis pases por alto muy buenos, siguiendo con cuatro redondos y el de pecho muy valiente. Continúa la faena muy animada por el público y torea al natural. Un pinchazo y estocada entrando bien y saliendo rebotada. Ovación, una oreja y salida al tercio.

En el sexto torea a la verónica en dos tiempos. «El Viti» es aplaudido en un quite. Pases de castigo y sufre un fuerte achuchón. Sigue toreando y saca algunos naturales, manoletinas, pero con el pincho no acierta. Entra siete veces y descabella a la segunda. Palmas.—Cifra.

«El Viti» es despedido con una ovación.—Cifra.

GRAN CORRIDA EN MALAGA

Málaga, 8.—La octava corrida de feria, que era la de Beneficencia, ha sido realmente memorable. Hubo un lleno impresionante cotizándose las entradas en la reventa a altos precios.

Se lidiaron seis toros de don Carlos Núñez, por Miguel Báez «Litri», Curro Romero y Manuel Benítez «El Cordobés».

Los toros fueron ovacionados en el arrastre y al último se le dió la vuelta al ruedo.

Asistieron a la corrida los ministros de Obras Públicas, señor Vigón; secretario general de Movimiento, señor Solís y de la Vivienda, señor Martínez y Sánchez Arjona; el teniente general Rodríguez y Díaz de Lecea; el general norteamericano, señor Lombardo, y otras personalidades.

«El Litri» fue ovacionado en su primero en seis verónicas y media. Gran faena de muleta con pases por alto, dos series de redondos, molinetes, giraldillas mirando al tendido y rodillazos, todo ello entre ovaciones. Pinchazo y estocada. Ovación, dos orejas y vuelta al ruedo.

En el otro fue también ovacionado al torear de capa. Faena excelente y desde cerca, en la que instrumentó, con mando, pases por alto, molinetes de rodillas, redondos, naturales ligados con el de pecho y adornos, arrodillándose de espaldas al toro. Gran ovación. Mató de pinchazo, media estocada y descanello. Ovación, una oreja y vuelta al ruedo.

Curro Romero escuchó una gran ovación al torear de capa a su primero. Realizó una faena artística, pinturera y templada, con pases por bajo, naturales mandones ligados con el de pecho, redondos, más naturales entre ovaciones. Pinchazo, media estocada y descabello. Ovación, una oreja y vuelta al ruedo.

En su segundo, fue igualmente ovacionado en verónicas. Gran faena de muleta en la que, con arte, temple y mando, instrumentó varias series de redondos, naturales y de pecho, molinetes y adornos, todo ello ovacionado. Pinchazo y estocada. Ovación grande, dos orejas, rabo, dos vueltas al ruedo y saludos.

«El Cordobés», en su primero, blando de remos, hizo faena con pases por alto, naturales y por bajo. Dos pinchazos y estocada. Protestas.

En el último de la tarde, «El Cordobés hizo una faena valentísima que entusiasmó al público. Instrumentó pases por bajo, redondos y naturales ligados con el de pecho. Al dar un natural el toro se le queda en la suerte, y el diestro, impávido, le obliga a pasar, escuchando una enorme ovación. Sigue con otros pases, entre ellos unas manoletinas muy ajustadas, y termina de pinchazo y estocada. Ovación grande, dos orejas, rabo y vuelta al ruedo.

Los tres diestros dan dos vueltas al ruedo a hombros, saliendo así por la puerta grande.—Cifra.

NOTICIAS de MADRID

Los arquitectos opinan sobre la Plaza de Colón

La Tropical de Alcalá se transforma en un banco

MADRID. (Crónica de ARGOS, especial para nuestro periódico).

En el Colegio Oficial de Arquitectos han tenido lugar dos coloquios para que los profesionales opinaran sobre la ordenación de la Plaza de Colón. El señor Peña dijo que es la menos plaza del Paseo de la Castellana, ya que está cerrada por la Casa de la Moneda y la Biblioteca Nacional. Indicó que era indispensable el retranqueamiento de las edificaciones que bordean esta plaza.

El Paseo de la Castellana está completamente abandonado, afirmó el señor Perpiña. Palacios deshabitados y viejos, verjas caídas, cristales rotos, etc. Se mostró partidario de las edificaciones modernas, como la Embajada de los Estados Unidos. La Plaza de Colón es insuficiente para el tráfico actual.

Los señores Pérez Mínguez y D'Ors expusieron su desacuerdo y pidieron la palabra para la segunda sesión, en la cual el primero estudió las constantes urbanísticas que deben regir en el señorial paseo.

El señor D'Ors elogió a los promotores del colosal edificio proyectado para el solar de Medinaceli, pero añadió que deben alzarse edificaciones de tipo palacial.

El ingeniero jefe de Obras Sanitarias del Ayuntamiento, señor Paz Maroto, leyó unas cuartillas con objeciones, a dicho proyecto, que debe ajustarse al plan de ordenación general del Paseo de la Castellana.

Finalmente, el señor Perpiñá, coautor del proyecto, rebatió las objeciones. Afirmó que se ajusta a las ordenanzas y manifestó que había obtenido la aquiescencia de la Real Academia de Bellas Artes, de la Escuela Superior de Arquitectura y de otros importantes organismos.

No sabemos cuánto tiempo, aunque creemos que años, ha permanecido oculto por una alta muralla, que llegaba hasta el piso noveno, el edificio de la Gran Vía, inmediato al Palacio de la Prensa, aunque separados por la calle de Tudescos. Ahora se han retirado las armaduras de tubo de hierro y los grandes carteles publicitarios que cubrían por completo las dos fachadas y han aparecido nuevecitas, todas ellas de cristal y aluminio.

La transformación se ha hecho a la chita callando. Claro que el Ayuntamiento ha tenido que aprobarla, pero no transcendió al público. Lo que se hacía dentro de aquellas altas vallas era una incógnita para el hombre de la calle. No sabemos si los comentarios, las censuras o los elogios vendrán «a posteriori». El hecho está consumado. Y, a lo hecho, pecho.

El reconstruido edificio presenta un aspecto deslumbrador, y no es típico. Las lunas y los pulidos metales brillan y reflejan cegadoramente los rayos del sol. La exclamación espontánea del profano es ésta: «¡Qué edificio más bonito!». Los arquitectos y los urbanistas tal vez no están de acuerdo con el indocumentado y entre sí. La Gran Vía nació con aire norteamericano. El nuevo edificio —nuevo parece, aunque se trate del antiguo— la norteamericaniza todavía más o, mejor dicho, la pone al día en la actual tendencia funcional.

M.C.D.2022